新聞報

中華民國二十六年三月二十七日 星期六

第一萬五千七百三十四號 (中華郵政特准掛號認為新聞紙類)(內政部登記證警字第伍貳號)

今日本報四張半本埠另加本埠附刊四張

售國幣四分五釐

本館設上海漢口路二七四號(電話)九四一六六號(四線)電報掛號六六〇六即(通)

中華郵政特准掛號立券接照總包特別優待寄遞之報紙

一年之計在於春

請服

華大寶利 鰵魚肝油

春光明媚，春色宜人。然使體力疲弱，精神委頓。則春光春色，於君何與。故欲添精益髓，強健體魄。誠宜及時服華大寶利鰵魚肝油。所謂一年之計在於春也。

華大寶利鰵魚肝油，富含甲種與丁種維他命。及鐵，燐，鈣，肝膏，脾臟等腺製劑。足以補血長肌，益精補體。又能潤肺健肺，止咳防癆。功效之宏。服後便知。

華大寶利鰵魚肝油，配製精良，補性溫和。味美無腥。不致引起嘔吐反胃。闔府長幼，服之咸宜。

華大寶利鰵魚肝油

有含幾怪及純淨兩種

各處藥房均有出售

當歸兒

婦女月經不調，每致妨礙生育，或經來腹痛。「當歸兒」為調經活血之聖藥，專治痛經，經閉，及月經來潮時之神經不安諸症。功效確實，絕無流弊。精裝藥片，每瓶五十粒。流劑，每瓶一百公撮。

A-104

上海四馬路中 大眾書局廉價舉行特價一月

紙價雖漲 書價反跌 是真犧牲
各書陳列 公開標價 歡迎比較

下列各書價目係從前定價現在改售實洋……此次特價完全為優待讀者同業批發不能援列

一折 內特價期 再打 七扣

▲名家新小說 ▲新文藝小說 ▲各種新小說 ▲一般實用書 ▲法學新著用書 ▲商業實用書 ▲家庭實用書 ▲國學自修書 ▲軍事體育用書 ▲卜筮星相用書 ▲音樂教材用書 ▲美術圖案用書 ▲兒童閱讀用書 ▲應用圖案用書 ▲各科醫藥用書 ▲低中高兒童用書 ▲學生自修參考書 ▲名家小說

書名	冊數	定價
[illegible]	[illegible]	[illegible]

下列各書價目已改定實洋 特價期內再打七折

下列各種碑帖價目係從前定價現在一律照定價改售實洋 特價期內再打七折

六折

碑帖與墨蹟

漢魏晉 北魏 梁 隋 唐 宋 元 明 清 近代

書名	定價
[illegible]	[illegible]

下列各種碑帖係用一百磅白道林紙精印木板裝釘非常精美 附刊用十五字

樣本一百五十頁收回成本全洋三角

小舅父！外祖父母見舅父離家書後震驚萬分我母亦痛不欲生現悉外祖父母對於諸事均可同意務懇見報立即回家或約地與我母會面商談一切否則我母亦無意存世則業之前途將更不堪想舅父必不忍置業於絕路也 唐業叩啓

吃美女牌代乳粉之嬰兒

活潑可愛

美女牌代乳粉一千听奉送

贈品辦法

(一)凡積存十二兩美女牌代乳粉空聽二只或二磅半代乳粉空聽一只者可將聽上之贈券扯下連同郵票寄至本埠第四九八號郵箱或用電話五二二三六通知本公司當即將十二兩美女牌代乳粉一聽送到府上

(二)概不取費同時將尊處所存空聽收回以新式聽爲限

(三)以上贈送之代乳粉以壹千聽爲限贈完爲止

美女牌代乳粉空聽務希保留切勿拋棄

樣品贈品券

請將此券扯下並附郵票一角寄至上海郵政信箱第四九八號本公司當即選上美女牌代乳粉一樣聽

寄券人姓名

寄券人地址

二磅半大听每听四元

十二英兩小听一元三角五分

本埠永安先施新新大新麗華及各大南貨食品店均有出售

全國風行的

標準音小字典

小學生個個歡迎 小學生人人必備

每部 **八分**

特價每打八角

寄費每部二分半 寄費每打三角二分

●中文字典辭典

圖解國音學生小字典 甲原價一角四分 乙原價一角 特價甲一角 乙八分

標準國音學生字典 甲原價[illegible] 乙原價二角 特價甲二角 乙一角五分

分類解釋學生字典 甲原價四角 乙原價三角 特價甲[illegible] 乙二角五分

縮版新刻康熙字典 甲原價[illegible] 丙原價八角 特價甲一元 丙六角

學生小辭林 原價[illegible] 特價四角

●中文作文辭典

小學模範作文辭典 原價六角 特價四角二分

中學模範作文辭典 原價七角 特價四角九分

文言白話對照分部作文辭典 原價七角 特價五角

●英漢字典辭典

世界英漢小字典 原價[illegible] 特價三角八分

簡明英漢小字典 原價[illegible] 特價四角六分

寸半英漢小字典 原價[illegible] 特價三角五分

模範英漢小辭典 原價四角 特價二角八分

綜合英漢新辭典(普及本) 原價一元半 特價一元二角

英漢求解作文文法辨義四用辭典 原價[illegible] 特價二元

世界英漢漢英兩用辭典 原價七角 特價六角

世界漢英辭典 原價[illegible] 特價一元一角

英文文法作文兩用辭典 原價二元 特價一元四角

英文模範作文辭典 原價[illegible] 特價九角八分

日用英語四千字 原價三角 特價二角二分

特價五月廿二日止 外埠酌加寄費多退少補

世界書局

新少年

第二卷 第六期

—要目—

小寶(短篇小說)……艾蕪

三月份世界文化活動壹報……徐調生

律中夾鐘(音樂故事)……豐子愷

刺刀上的提攜(時事特寫)……何褒

成暨堰電廠參觀記……姜元培

癡・瘋癲(醫學小品)……余在學

回家(長篇小說)……張天翼

游擊戰術(少年軍事講話)……劉振漢

還要讀課外書報(少年知識讀本)……柳湜

牛年講牛……賈祖璋

柏林(世界大都市巡禮)……傅彬然

發明家現在才是救星……蕭立

編者 夏丏尊 葉聖陶 豐子愷 顧均正 宋易

每冊八分 全年一元五角 半年八角

上海及各省 開明書店

望眼欲穿的

十年 續集

名家創作 十二篇

內容更精采・定價仍低廉

「實價四角」

茅盾：手的故事

蕭軍：四條腿的人

沈從文：主婦

夏丏尊：流彈

蹇先艾：謎

鄭伯奇：煙

艾蕪：海島上

沙汀：逃難

蘆焚：馬蘭

周文：愛

端木蕻良：鄉愁

蔣牧良：報復

開明書店印行

ENGLISH WEEKLY

New No. 226

改進版式 ▲充實內容

英語週刊

新二二六號 要目列下

Yuan-Ming-Yuan

Selected Poems

Stories from Famous Books

The Devoted Friend

A man of Sharp Wit and Great Learning

The Beginner's Grammar

Letter Writing

Translation from Chinese into English

English Conversation

English by Chinese Students

Weekly News

每冊五分

預定半年廿五冊連郵費一元三角

全年五十冊二元五角

郵局均可代定

商務印書館

新製四角號碼索引附後

原書功能 增加十倍

康熙字典

附考證及四角號碼索引

布面一冊 六開本一冊 二千餘頁 定價一元六角 特價一元一角二分 國內郵費二角三分 特價七月六日截止

康熙字典爲用至廣，但其部首多至二百餘，同部之字有多至一千九百以上者，界限既不分明，筆畫又難計算，致檢查極感不便，誠爲一大憾事。本館舊藏殿版精印之康熙字典，素以字跡清晰，取攜便利，見重藝林，茲爲彌補上述闕憾起見，特自復業後第二版起，新製四角號碼索引，附於編末，檢查迅捷，有索即得，增加原書效能，何止十倍！從此二百餘年來爲讀書界增重之原書，得以切合時需，而益宏其用，不可不謂爲字書界之盛事。此外又增附考證，亦足補原書之疏誤。本書售價甚廉，特價期中，更照七折發售，機會尤爲難得。

第十次特價書二十種（除康熙字典外尚有左列十九種）

古書讀法略例 孫德謙著 特價.六三 一冊

科學哲學與人生 方東美著 特價一.二六 一冊

變態心理學原理 吳紹熙等譯 特價一.一九 一冊

中國度量衡史 吳承洛著 特價一.六八 一冊

中國制憲史 吳經熊等著 特價一.四〇 二冊

中日糾紛與國聯 郭斌佳等譯 特價一.六八 一冊

中國南洋交通史 馮承鈞著 特價一.一九 一冊

中國文字學史 胡樸安著 特價二.八〇 二冊

現代科學精華 呂金錄等譯 特價一.一九 一冊

化學與近代生活 朱任宏譯 特價一.六八 一冊

中國醫學史 陳邦賢著 特價一.六八 一冊

果樹園藝學 胡昌熾著 精裝二冊特價二.二四 平裝特價一.五四

中國美術 特價一.四〇 二冊

印度短篇小說集 伍蠡甫譯 特價二.八〇 一冊

文學概論 傅東華譯 特價一.〇五 一冊

中國文學通論 孫俍工譯 特價一.八二 二冊

先史考古學方法論 滕固譯 特價一.〇一 一冊

中國考古學史 衛聚賢著 特價一.四〇 一冊

現代外國人名辭典 特價二.八〇 一冊

以上特價書均於七月十二日止 函購請另加郵費

商務印書館發行

222

新裕二廠鄭重聲明

查敝廠自接辦以來工人屢次怠工視關車爲兒戲雖經市黨部社會局疊次調解均無效果敝廠迫不得已於本月二十四日正式宣布開除工人五十六名是晚入廠工人又復全體怠工廠方爲維持其他工人安全計不得不令夜班放工同時佈告翌日暫行停工以謀善後至二十五日侵晨六時許已經開除之工人竟率領全體工人搗毀大門逕奔車間因車間鐵門落鎖乃轉奔公事房及職員宿舍大呼打打一時棍棒齊飛所有門窗器具概被毀損尤以經理室及其臥室爲甚前後共達一時之久計職員之被痛毆者有紗廠工程師何達被鐵器擊傷頷角布廠工程師傳翰聲由房中拖出叢毆面部血流如注花紗科長徐允斌被擊倒地拳足交加致受重傷布廠考工喻蔭椿被毆三次曾一時昏厥花紗科員許海荃鼻樑擊損直至大隊巡捕驅至始一哄而散至於報載人事課王龍華手鎗被奪及弼鎗云云既非事實而以沸水噴射工人致受重傷者三人云云更屬無稽之談而暴動工人中有以熱水壺痛毆職員之事實則有之以上情形均有捕房人員在場可爲證明者也又敝一廠昨日本照常開工乃至晚間受不良份子煽動又復關車今日日工僱有少數工人到工情形異常惡劣現正在剴切訓導中一俟工人醒悟到廠工作敝一廠仍當照舊開工茲恐社會不明真相特此鄭重聲明

上海浙江實業銀行遷移通告

逕啓者敝行因在原址重建新屋暫遷本市福州路第一二三號門牌（江西路東首）並擇於三月廿六廿七廿八廿九日搬移假期內遷移即定三月三十日起在福州路新址照常營業一俟新屋工竣再行遷回原址特此通告 廿六年三月二十日

上海南京路

善利全

接連三十二期航空中券

二個二獎 四個叁獎

得主聲明

[illegible]

上海小東門

童涵春堂

●創始老店●祇此一家●並無分店

▲特設電話購貨部 如以路遠不便請打南市電話二三二五七 即送

▲外埠郵購 貨不論多寡 律當班回件

▲注意 [illegible]

▲丸散膏丹 [illegible]

本堂著名 春令特效藥品

採選道地 精製良品 各界信仰 風行全球

秘製人參再造丸 ▲功效▼ 舒筋活絡 調補氣血 男婦老幼 四季宜服 斷烟進補 恢復神速

綠毛藿山楓斗 ▲功效▼ 平胃益氣 生津養陰 補虛療熱 安神定驚 隨時燉服 功效偉大

老港珍珠粉 ▲功效▼ 瀉熱定驚 鎮心安神 時服少許 容光煥發 面現嬌嫩 永駐青春

西藏真馬寶 ▲主治▼ 文武癲痴 吐血便血 驚恐不寧 痰迷中風 肝旺反胃 類似痴迷

精製猴棗散 ▲主治▼ 小兒咳嗽 痰迷心竅 食積停滯 氣促痰塞 鼻扇抽筋 化痰回春

參燕部 ◀貨色精良 ◀平價發售

吉林人參 吉林參節 吉林參鬚 野山別直 暹羅官燕 上白銀耳

註冊商標

肺形草

發行人邵靜卿

肺癆特效藥 肺形草

謹告病家慎防假冒

（詳細說明函索即寄）

此藥專治吐血咯血，痰中夾血，新久咳嗽，久咳失音，形體柴瘦，虛寒潮熱，骨蒸盜汗，肺炎肺癰，痰飲氣喘，瘰癧串核，百日童癆，乾血女癆等症，素著奇效，爲市上各種療肺國藥之鼻祖。發行十餘年來，早蒙各界讚譽，病家謝函，不知其數！各大商埠及南洋羣島等處，均有特約經售。年來市上仿冒甚多，或則音同字異，甚至仿效盒樣；以冀魚目混珠。病家不察，每致貽誤病機，良堪痛恨。本醫室有鑒於此，茲特將本藥匣上四凸商標暨發行人邵靜卿醫士小照，刊登報章，務望購買諸君認明匣上商標幷小照，庶不致誤

上海四馬路石路新普慶里 電話九一六三〇

天濟醫室總發行

白玉牙膏

原料最新，功效獨特

著名舞星梁賽珊女士說：「白玉牙膏」具有偉大潔齒功能，並能保護牙磁，爲講求衛生者之良件！

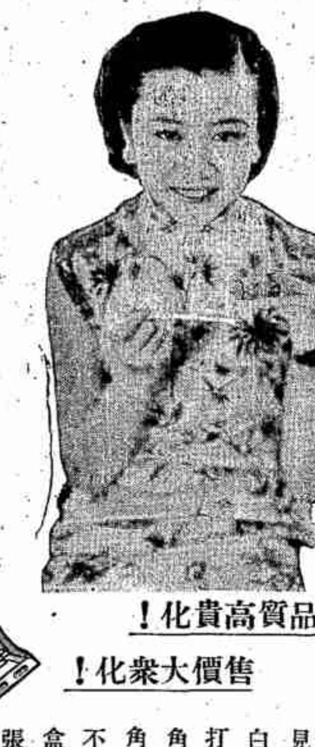

品質高貴化！

售價大衆化！

本社爲普及起見特提出大號白玉牙膏十萬打原價每支四角現在減售三角(外埠酌加)不論大二號空盒可換贈券一張頭獎獨得郵匯儲金一千元開獎在即機會勿失！

另訂郵售章程及價目表函索即寄

上海 中國化學工業社出品

全國各埠均有經售

(299)

國營招商局船期廣告

國營招商局建造金利源碼頭鐵棚棧工程招標通告

三北公司

寧興 准三月廿七日星期六下午五時開往 鎮海 寧波

龍興 准三月廿七日星期六晚十二時開往漢口 各埠均靠

靖安 准三月三十日星期二開往 福州 南台

明興 准三月三十日星期二晚開往漢口 各埠均靠

龍安 准四月一日星期四晚開往漢口 各埠均靠

龍興特快輪 准於三月廿七日星期六晚十二時開往漢口 各埠均靠 艙位寬美 招待周到 穩快無比

新海門快輪 今日下午開往 坎門 樂清 溫州 船泊南市十六號碼頭

三老寧紹快輪 准於本月二十八日(星期日)晚開往漢口 沿埠均靠 三

律師袁仰安代表朱琪祥陳畊莘對于景豐印染股份有限公司招盤廣告聲明

同豐印染公司對於景豐印染公司招盤廣告聲明

事務所 南京路大陸商場五一八 一二〇號電話

律師查人偉代表張仲升君聲明

唐鳳鳴律師代表楊震寰警告屈壽石等並緊要聲明

張鵑聲律師受任新民劇場暨支秉和君常年法律顧問

李鴻圖律師代表金淮安啟事

王其培律師代表樓銀川君受股改記啟事

金圖南律師代表吳玉桂女士謹告

汪一鳴君(即世昌)

黃啟英律師代表陳潤生君警告

即吳曉梅緊要啟事

汪勵吾律師 呂燮華會計師 受任利達明記織造廠暨法定代理人金明道君常年法律會計顧問通告

黃圻律師代表人餘泰記針織廠啟事

上海市新法洗染業公會為辦理所得稅事通告同業

柯申甫寶莊 潘申甫寶莊 訂婚啟事

申甫寶莊承 簡崧甫先生潘斯凱先生介紹並徵得雙方家長同意謹定於民國二十六年國曆三月廿七日在廣州舉行訂婚禮敬希 諸親友公鑒

法政學院護校會啟事

法政學院學生唐鳳書等啟事

江蘇省立醫政學院建築附屬醫院招標通告

上海婦女補習學校招生

南京市社會局核准 職業函授學校招生

投考信差須知 八日出書

(內容) (價格) (出售處)

初級國文作文範

婁子雲先生出殯通告

上海市履業公會為同業增價啟事

本會於一月一日曾登報通告加價該時適值舊曆年底諸多同業咸存倖心猶冀新春原料漲風或可稍歛因是諸以原價出售並未增加現因時勢不許物料飛漲不已不獲已乃集議於四月一日起各鞋售價一律照加二成尚祈 各界鑒察是幸

上海市牙刷業同業通告

上海九和祥顏料雜貨號遷移通告

本號開設念餘載向營廣東硍硃鉛粉銅綠瓦金黃白錫金國產畫圖漂料松香梧子黃白臘以及歐美染色顏料油漆顏料牛皮膠金銀粉等現因原址不敷措擇于本月廿五日遷移法租界民國路天主堂街西首(電話八一五八四號)照常營業如蒙 賜教請移玉新址是荷

上海北洋玻璃廠緊要啟事

募建李彥士先生紀念堂公啟

發起人

韻風妹鑒

汝於廿三日不別而行汝父母焦急異常妹有為難之事姊可商量 韶華啟 如有仁人君子能通風報信因而尋獲者酬國幣五十元儲欵以待決不食言

杭州通易信託公司銀行部債權人鑒

杭州通易信託公司啟

美錦蠟光紙廠緊要啟事

鎮江南門外馬家山馬氏重修宗譜緊要啟事

上海江寧公所催柩回籍通告

劉應熊應麟應鵬啟事

上海金城銀行保管庫公告

寧波旅滬同鄉會召集第九屆常年會員大會及改選職員通告

本會定於本月二十八日下午二時在本會演講廳召開第九屆常年會員大會 職員定於三月二十九 三十 三十一日投票四月一日開票

上海瑞泰機製石粉廠啟事

前敝同業合組之中國機製石粉聯合營業所業經同業公決於本月底解散從四月一日起由各廠自由營業敝廠為同業中首創自置礦山出品精良本外埠各用戶均樂於採購如蒙 賜顧請逕向敝廠直接接洽粉價自當格外克己以答 盛意特此公告 廠址勞勃生路業家宅路二號 電話三三一二

離異聲明

呂景福與養子呂永祥業經三審判決確定終止收養關係緊要聲明

中國華成烟草股份有限公司發息通告

茲經第十四屆股東常會議決廿五年份股息定四月五日起發給屆期請各股東攜帶股票至寧波路四七六號本公司三樓總務科收取可也恐未週知特此通告

同盟社傳 中俄調整國交原則

我政府負責當局認爲讕言

△中央社南京廿六日電 日同盟社二十五日東京電稱、據最近消息、中俄兩國成立調整國交原則、其內容大概如次、㈠蘇聯停止對中國共產黨之援助、㈡中國不與日本及其他任何國家訂立防共協定、或與此類似之協定、㈢中俄兩國如有機會主張保障太平洋之安全、並努力促其成功、㈣蘇俄援助中國、回復新疆省主權、又對於蘇俄在新疆省投下經濟建設資本發生之利益、不爲要求、㈤外蒙古暫爲緩衝滿洲國及日本對內蒙工作起見、維持現狀、然蘇俄將來需要宣布其對外蒙之態度云云、記者舉以詢諸政府負責當局、據謂此種讕言、完全無稽、謠言止於智者、毋庸特加辯正云、

蔣委員長講 耶穌受難予余之教訓

京昨舉行特別大會黃仁霖代讀

▲中央社南京廿六日電 廿六日爲基督受難日、在京召集之美以美會東亞會議會、特於廿六日晚在衛斯理教堂舉行特別大會、敦請蔣委員長致詞、由黃仁霖代表宣讀、題爲「耶穌受難予余之教訓」、原詞云、人生不能無宗教之信仰、革命者對於其革命主義、亦不能無宗教式之自信心、否則無論大小事業、皆無所成就、世人處世、每多遇難而退、或半途而廢者、皆無自信心、即無宗教之信仰故也、余信奉耶穌、將近十年、讀經修道、際日戚閒、客冬西安變亂、事起倉卒、孑然一身、被困於叛部二週、容向監視者恭讀聖經益覺親切有味、而耶穌博愛精神之偉大、更使我提高精神、以與惡勢力相搏鬥、卒能克復仇魔、伸張正氣、復承教會諸同道、爲余所禱、精神感應、爲力實多、此余應於感謝諸同道之餘、更不能不於諸同道前、歸榮於耶穌也、耶穌之聖德、余不能稱述其萬一、今日適爲吾主耶穌受難節、故擬本吾心之所得、爲諸同道陳之、夫十架七言、非我耶穌最後之遺言乎、首句即爲仇殺者祈求上帝曰、天父乎、彼輩所爲、彼輩不知也、乞赦之、大哉耶穌之博愛、吾於此思過半矣、今請以西安事變之事實爲例、當於二次入陝之先、即已察知部隊之思想龐雜、言動歧異、且有種種複雜離奇之報告、甚至謂將有非常之密謀與變亂者、左右勸阻、爭欲尼之、余就所負之責任言、國家統一始基已奠、身爲統帥、教誨之責、萬不敢辭、況此身屬於黨國、安危更不容計、即就余之宗教信仰言、當我主耶穌末次入耶路撒冷城時明瞭危機四伏、猶昂然騎驢直入、不稍規避、至大至剛、亦勇亦義、余何人斯、退縮不前、矧余之愛部屬、一如愛子弟、決不計及其他、於是輕裝減從、毅然赴陝、變生肘腋、躬蹈其危、使中樞憂勞、人民憂慮、與夫同道懇切祈禱、歉仄良深、而余之良知、因以日進、余之愛心、因以日厚矣、被劫持後、有以條件要挾者、有以甘言相誘惑者、有以武器相恫嚇者、有以交與『人民陣線』公斷相威脅者、險象環生、不可言喻、然余爲篤信基督耶穌、於此環境中、每一念及、我主耶穌在曠野受惡魔試探四十日、與其最後經過客西馬尼園之獨禱法庭受鞫之前辱、以及我總理會在倫敦蒙難因所禱得救之故實、莫不歷歷如繪、如余提高精神、以與叛部作激烈之抗爭、且當準備以十字架被難之精神、於叛部交付所謂人民公判時作最後之犧牲以求無負生平之所期、到此自覺神明泰然、引爲欣慰、事變既平、叛者自知爲鹵莽滅裂、貽禍國家之舉動、深爲惶恐、然余遵奉耶穌臨終恕人七十個七次之訓誡、予以自新之機、復念余服膺信來辛、致未能予以精神之感召、中心慚悚無已、惟念余自興學統帥以來、常以二語訓部屬、即㈠余如有絲毫自私自利、而不爲國家與民衆者、則無論何人、皆可視我爲國家之罪人、即人人可得而殺我、㈡如余之言行、稍有不誠不實、而不爲革命與主義着想、則任何部下、皆可視我爲敵人、即無論何時、可以殺余、此二語、余自信爲精誠之言、亦即余宗教式之自信心所致也、此亦我主耶穌博愛之精神、與夫總理寬大仁恕之教訓、有以貫之也、綜耶穌一生、無日不在憂難期間、其堅苦卓絕、博愛慈祥之精神、澈始澈終、未嘗稍懈、而余所得之教訓、要亦以此爲最大、先總理耶穌基督徒也、由其得於耶穌者、爲弱小民族謀解放、爲苦痛民族謀幸福、浩氣長存、光爭日月、余爲從事中國國民革命之一人、余對總理信仰之篤、當時雖無宗教之關係、然實無異於宗教、亦即宗教式之信仰、此余所以始終能成爲總理三民主義救國教民之信徒、而今且成耶穌教人救世之信徒矣、故余覺從事革命者所恃者、惟信仰之人格、凡處艱難之際、或遭橫逆之來、決不肯苟全性命、以虧損人格者、信仰之所致也、質言之、吾人之生命、可以犧牲、身體可以束縛、而信仰與精神、絕不能受屈者、亦信仰中之自信心所致也、吾人於紀念耶穌受難之日、更有所感、特述人生之信仰宗教及革命之於信仰心之重要、蓋如此也、以上所云、僅陳余個人一生信仰之所得、參以實事、敬以貽道、非敢自炫也、順祝貴會合議會成功、

馮玉祥在籍大舉造林

▲蕪湖 軍委會副委員長馮玉祥此次返原籍巢縣掃墓、最近在巢縣大舉造林、派員在魚勝辦肥桃樹苗數千株、分贈農民種植、俾增加生產收益、馮氏定二十七日由巢乘專車返京、

一切痲瘋骨痛濕身骨節痠疼等症、如屢醫屢藥無效者、請即購服

骨痛精

一經試服 奇效立見

上海西藏北路濟華堂藥房發行 每瓶一元 寄費加一 藥房均售

●白濁白帶 **贈送試服**

▲保可斷根之李醫生淋藥 ▲資讓根治斷根後始收醫藥費

▲淋濁專治白濁白帶○試服一瓶必見效○萬試萬靈○治濁宜攝功效計○不惜犧牲○購藥時特贈試服一瓶○試服一瓶無效○當可將二瓶退回○當將原洋奉還特此聲明○功效偉大可知○每瓶二元暫售一元憑郵此廣告○外埠函購及分銷處均仿售二元○函購寄費三角 ▲本醫社專治急性慢性五淋白濁及蛇丸炎（即陰囊中蛇丸腫痛）○志在揚名收費從低○有願保者可保斷根後始收醫藥費○並可向工部局衛生處檢驗證明斷根後始收之○上海南京路山西路口中和銀行三樓淋病專家李科達醫社門診上午十時至下午六時（購藥時間同上）星期日照常外埠分銷處鎭江太和藥房杭州萬利藥房無錫西門濟華堂藥房湖州中法藥房（花寓尚各藥房購辦）

林主席昨續遊溫泉

傍晚返省垣今日赴羅浮遊覽 電約李白北返時到衡陽候見

▲廣州 廿五日林主席偕香翰屏曾養甫等抵從化後、遊熱沙虎跡江心溫泉、駐玉泉仙館、廿六日晨續遊溫泉、傍晚返省、各當局赴郊恭迎、定廿七日晨赴羅浮遊覽、廿八日午返省、省黨部通告各界、迎林會廿八日下午在紀念堂舉行、希各參加、廿九日黃花崗紀念會、林主席致詞後赴墳場主祭、行轅息、林擬廿九日午赴中山翠亨村游總理故居、事畢北返、蔣不赴桂、

▲香港 林主席廿五日電李宗仁白崇禧、約北返過湘時、到衡陽候見、

▲中央社廣州廿六日電 從化電話、林主席廿九日致祭七十二烈士墓後、將往祭胡故主席墓、並慰問胡夫人、卅日移節羅浮山小住、四月一日返省、蒞中央軍分校訓話、李宗仁白崇禧派副司令暇、林主席定二日離粵、經衡入桂監督、乘便縱覽桂林山水、聞李宗仁白崇禧將預期到衡茶迎、

立法院通過 闢濬粵港河工程美金公債條例

債額共爲二百萬元 本年四月一日發行

▲中央社南京二十六日電 立法院二十六日晨開第九十六次例會、到委員吳尙鷹等八十八人、主席孫科、秘書長梁寒操、當將民國二十六年闢濬廣東省港河工程美金公債條例及還本付息表案、照財委會審查報告通過、該條例全文如次、

第一條 國民政府爲廣東黃埔闢港及疏濬珠江後河工程發行公債、定名爲「民國二十六年闢濬廣東省港河工程美金公債」、

第二條 本公債定額爲美金二百萬元、

第三條 本公債定於民國二十六年四月一日、按照票面九八發行、

第四條 本公債利率、定爲年息六厘、每年三月三十一日及九月三十日各付息一次、

第五條 本公債期限定爲十六年、每年三月三十一日及九月三十日、依照還本付息表之規定、各抽籤還本一次、至民國四十二年三月三十一日全數償清、

第六條 本公債應付本息基金、以粵海關附徵百分之五進口稅撥充、至足敷償清全部本息爲止、由財政部令行總稅務司、轉令粵海關稅務司、按月撥交中央銀行、收入國債基金管理委員會本公債戶賬專款存儲備付、

第七條 本公債指定中央銀行總理還本付息事宜、

第八條 本公債票面分爲五千元・千元・百元三種、均爲無記名式、

第九條 本公債債票得自由買賣抵押、凡公務上須繳保證金時、得作爲替代品、

第十條 對於本公債有僞造及毀損信用之行爲者、由司法機關依法懲治、

第十一條 本條例自公布日施行、

蔣委員長辭府委兼職原因

章嘉宣示中央德意有功

▲中央社南京廿六日電 蔣委員長前向中央請辭國府委員兼職、業經廿五日第卅九次中央常會決議照准、並以章嘉呼圖克圖爲國府委員、據記者探悉、蔣委員長此次請辭國府委員兼職、係以蒙藏宣化使章嘉宣示中央德意、功績懋著、深覺中央亟應畀以政府優崇之職位、故毅然辭去國府委員兼職、以其缺額、力向中央保薦、中央常會深體蔣委員長謙沖爲國之懷、當即決議照准、任補章嘉爲國府委員云、

大沽口外風大潮落

進出口輪多被阻

▲中央社天津二十六日電 大沽口日前西北風大作、海潮奇縮、二十五日夜潮僅一丈二尺、致輪船出入、發生困難、現出進口之輪船、被阻海面者達十餘艘、出口輪多將貨物卸下、減少吃水量、俾可開行、進口輪所有乘客及貨物、多以駁船運津、據航界二十六日午後接到報告稱、口外風勢已漸好轉、預料二十七日可恢復常態云、

▲天津 大沽口外淩冰已融、惟二十五二十六兩日潮汐甚小、潮位僅一丈二尺、口外來船均不能駛入、紛以小汽船駁船倒載、塘大駁船甚忙碌、塘津段因潮汐過低、航行斷絕、又太古旅京號商船、二十五日遭風吹至大沽口外南灘沙灘上、二十五日夜潮漲、[illegible]口外上港、該地水深八尺、船身淺擱灘上、一時不能脫險、

劉峙等赴湯陰祭岳武穆

▲開封 二十七日爲岳武穆誕辰、劉峙商震等二十六日下午赴湯陰致祭、

▲中央社二十六日開封電 綏署主任劉峙、省黨部書記長杜松延、省委員郭仲隗等一行、二十六日下午二時專車西上、轉湯陰參與二十七日祭岳飛大典、

▲鄭縣 劉峙二十六日下午專車過鄭赴湯陰、

班禪下月中旬回藏

▲南京 護送班禪大師入藏參贊馬鶴天、代表班禪來京向中樞當局辭行、并領旅費、廿六日晨赴蒙委會謁委長吳忠信、有所報告、據馬稱、班至遲下月中旬離玉樹啓程返藏、馬本人日內即乘飛機至西寧轉往玉樹、

皖商請制止粵洋米穀免稅

▲蕪湖 皖省上年豐收、農村稍有轉機、現正統籌運銷、以謀救濟、近因粵當局以布洋米穀免稅進口各二百萬石、定四月一日實行、米商大起恐慌、蕪商會二十六日電請院部急電粵省府嚴厲制止、免影響全國經濟、

今日提要

▲蔣委員長講耶穌受難之教訓

▲立法院通過闢濬粵港河工程公債條例

▲京粵京幷電話昨開放

▲義國與南斯拉夫協定簽字

▲東京工商會議所討論對華重要問題

▲兒玉今日返日發表書面聲明

▲新裕紗廠前晚復工又罷工

▲市商會函工部局反對增捐

四書新編

江希張編註 實價國幣一元二角

曾讀四書者不可不讀！未讀四書者不可不讀！

正中書局 上海四馬路 南京太平路

商務印書館 本日初版新書

偏微分方程式理論（大學叢書）上冊一元六角 郵費五分

世界糧食問題（現代問題叢書）九角

公證法釋義與實務 九角 郵費五分

本週已出新書 三月二十二日 三月二十三日 三月二十四日 三月二十五日 三月二十六日

中華書局出版 初版新書

滄浪詩話箋注 胡才甫箋注 一冊 定價五角五分 特價三角八分五釐 至六月底止

詩底原理（新文化叢書）孫俍工譯 實價九角

詩賦詞曲概論 丘瓊蓀著 實價一元二角

詩學指南（初中學生文庫本）謝无量編

中華詩選 孫俍工

南湖集（仿宋版）（宋）張鎡

參寥集（仿宋版）

吳淞詩集

上列各書均可參閱

瘦弱者注意

唐拾義應太平父子醫師研究數十年因鑒於熱咳者最多瘦弱故除創製久咳丸以治咳症外復發明新製補血肝油一種（又名太平保肺汁）經試驗成績特優既無腥味又易消化對於久咳瘦弱及男女老幼氣血不足成病後欠補等服之轉弱爲強精力換發大有延年益壽之功

世界各埠均有經售 大瓶暫收半價一元 小瓶暫收半價一元 總發行上海廣西路父子大藥房啟

全國風行 **白檀香皂** 原料純良高貴 香味馥郁芬芳 處處歡迎

天津信記香皂

交通銀行通常股東總會開會通告

上海女子商業儲蓄銀行召集第十四屆股東常會公告

上海商業儲蓄銀行召集股東常會公告

上海中國中南烟草股份有限公司召集第九屆股東常會通告

華商上海水泥股分有限公司召集第十六屆股東常會公告

開成造酸股份有限公司舉行第五屆股東常會續告

董事會啟

滬太長途汽車股份有限公司第十七屆股東常會公告

浦東電氣公司召集股東會通告

江都振揚電氣股份有限公司召集股東常會通告

官商合辦烈山煤鑛股份有限公司更換股票通告

成豐紗管廠股份有限公司召集股東常會通告

建中銀行召開第二次臨時股東大會通告

鄞奉長途汽車股份有限公司召開第四屆股東常會通告

新聞報館股份有限公司股東常會通告

浙江儲豐銀行召集股東常會公告

亞光製造股份有限公司召集股東常會通告

董事會啟

同豐印染股份有限公司召集臨時股東會公告

公勤鐵廠股份有限公司發給股息紅利通告

甯紹商輪股份有限公司召集第二十八屆股東常會公告

中國火柴股份有限公司召集股東常會通告

錫滬長途汽車股份有限公司召集股東會通告

本公司定於三月廿八日下午三時假東愛多亞路一七五四號七樓浦東同鄉會召集股東大會改選監察人並自即日起停止過戶除另函通知外用特登報通告　董事會啟　二月二十八日

家庭工業社股份兩合公司股東常會公告

泰和興銀業股份有限公司股東常會通告

中國煤球股份有限公司召集第七屆股東常會通告

龍華寺債權人九十餘戶代表傅強、沈全根緊要啓事

江蘇省自治人員訓練所區長訓練班招考簡則

上海市市政公債基金保管委員會通告 第267號

全國經濟委員會蠶絲改良委員會蠶桑改良場附設女子蠶業練習班招生

上海市財政局通告

財政部布告 第一九九號

中央造幣廠招標通告

上海市衛生局舉辦中醫審查給證通告

全國經濟委員會中央水工試驗所電氣衛生暖氣工程招標廣告

浙江省民政廳清發前測丈隊欠薪通告

中國國民黨上海特別市執行委員會通告

交通部上海電報局為發給收音機登記證嚴禁需索通告

旅滬揚州公所催柩回籍

商辦閘北水電公司公告

上海市五金業同業公會啓事

茲因各貨來價高漲為維持血本起見經同業共同討論議決另訂新價目表自即日起一律照新價目表批售特此公告

大陸貿易公司為獨家經理（KAROVANS）克羅芬斯緊要啟事

上海報業職業工會上海報工子弟學校敬謝來賓及惠贈物品諸廠號

百齡機

百齡機，係集合多種滋補原料，如鐵、鈣、腦、補血等主要成分，益以精製健胃，潤腸之劑，按科學方法，製成健胃而充實體力之品，服後增進血液旺盛，精神煥發，使強壯以堅，滋潤腸胃，使之通順，飲食增進，大腸健壯，最有價值之滋補劑也。

九福製藥公司

蔣委長夫婦遊三潭印月

上官雲相到杭晉謁

▲杭州　蔣委長夫婦今日中午十二時在樓外樓午餐，下午二時遊三潭印月，並駁茗，下午四時返澄廬，晚七時至新民路中央銀行探望宋子良宋子安及孔部長女公子，即在中央銀行晚餐，至九時返澄廬。

▲杭州　中日貿易局局長周作民今日午刻十二時廿八分來杭謁蔣委長，惟周對記者云、此來係遊覽，並非拜謁蔣委長，當晚夜車回滬。

▲杭州　上官雲相已於廿五日到杭，於廿六日下午七時謁蔣，並報告考察歐洲經過情形，對記者云，本來祇限定半年，後奉蔣委長命展期六個月，經一年考察，歷遍大小各國，德意兩國在十五年內復興，大可作為我國借鏡云云。

日軍部批准在塘沽製造軍火

▲天津　日軍部在塘沽所辦軍事化學研究社、與北支那銑炮火藥製造株式會社計劃方案、經陸軍省批准、即由在津軍需品商會主人宮崎負責籌辦。

邊陲雜報

▲張家口　察北近況（一）化德已成立察哈爾盟軍政委員會，德王為委長，（二）招募大批工人、自十四日起，在化德趕修馬路營房，（三）張外設卡，對行旅盤查極嚴，（四）崇禮縣現劃為九大鄉，每鄉一鄉長，負派差應役之責，各鄉遍設俱樂部，全縣日限捐萬七千元，以萬元交偽盟政府，七千元作縣政費，商民膏脂被榨取殆盡。

兒科專藥 鷓鴣菜

此孩曾服鷓鴣菜而得轉弱爲强

鷓鴣菜專治小孩百病藥味甘美小孩最易服吃

滬行南京路七四三號

滬粵港 宏興大藥房啓

電話九五四〇四

社論

工部局補助私校問題平議 (叔異)

上海爲遠東巨埠。人烟稠密。而以公共租界一區爲尤甚。其人口約近百萬。此巨大數額之學齡兒童教育問題。在租界制度未取消以前。其責任不得不屬之工部局。工部局向有學務處主其事。旋經華人納稅會之要求與華董之提議。認爲須擴充改進租界內華人教育。乃於民國十七年。在工部局特設華人教育處。負責督導租界內之華人中小學。所惜華人教育處。因地位關係。數年來仍未能達到充分運用其職能。關於處理界內華人教育問題。其權力仍操之工部局董事會。此爲租界教育行政上之畸形狀態。吾人不談租界教育則已。一談租界華人教育之改進。必認此點爲根本問題也。雖然租界教育行政制度之未能予吾人以滿意。但實際教育兒童之責任。與其機會。仍爲吾國人所有。此無他。國人私立之中小學。皆集中於公共租界之故。據最近統計。國人設立者。共有四百餘校。外人設立者十餘校。市立者亦以歷史關係不過數校。若以人數計。華人私立中小學。收容學生約八萬四千餘。是租界學校教育之權力。仍在私校掌握之中。其責任之重要可知。苟私校而發達。即租界教育之發達。私校而衰落。即租界教育之衰落。進一步言。租界教育之隆替與吾市民有直接關係。決非私校少數教職員之局部問題。當爲租界全區市民之福利問題。亦未嘗不可。在工部局方面。亦以贊助教育爲前提。不分畛域。與以經費補助。數年以來。成績卓著。此固吾人所馨香祝禱者也。其辦法凡立案之私立學校。在公共租界者。均由工部局撥以補助費。雖其數量及補助費限制等等。未能一致。但私校既得增加經費。即莘莘學子。亦受賜良多。正擬作進一層之商討。俾得進行改革。使之益臻完善。不料目前工部局忽變更方針。凡受補助各校。應受工部局火警處派員視察後。始得撥付補助費。並留多數受補助學校。設備不當。措施欠安。限令於三個月內。實現下列各點。否則即將取消補助費之一部或全部。一。學校建築物。須依照火警處規定設備。一律添置或改建。如㈠門窗向外開。㈡窗上鐵直楞須拆除。㈢扶梯須有避火建築。二。所有學校收支賬目。應送工部局審查。如㈠照新式會計制度造賬。㈡審查全部賬目。若照此實行後。結果有五分之四私校不合標準。停止補助。于是私校方面。爲主權及教育立場關係。乃有私校協進會之組織。共商對付辦法。於是滿城風雨。衆口囂騰。若不速謀補救。影響租界全區教育。其問題不能不認爲相當的嚴重。記者以爲關於工部局第一點要求。改建房屋。以防火警。固屬允當。然從目前私校方面著想。原有私校。均由住宅改建。並非特建之校舍。工部局西人。或未能熟悉此中情形。致有此議。況凡事不可徒唱高調。悉憑理論。工部局眞爲贊助學校計。目前應將所有標準。逐步推行。分年改進。尤應酌量遷就事實。將原定標準。加以減低。使多數學校。皆得達到相當標準。關於第二點。學校賬目審查一項。按私校章程。校董會爲設立人。校董會授權校長。負處理全校行政責任。教育部規定校董會之職權。不能干涉校長之行政權。會計既屬學校行政之一。則切身關係之校董會尙不能干涉。而工部局反得而干涉之。不但有違教部規定。且亦悖理之所不容。而主權攸關。焉能越俎。現新工部局對酌考慮。鄭重從事。則德政獨行。速於置郵。感激者不僅私校本身已也。至一切校舍及設備之改進。設工部局眞肯爲私校謀幸福。當然一切措置。應顧及學校經濟問題。如以補助費專用之於校舍改進及設備添置。則決不能使其所耗用者。超越其應得之數。即此一端。尤足以證明學校一切建築購置之當分年舉辦之爲必要矣。

復次國人納稅於工部局。其數量不在少數。而所得工部局之補助費。尙未能盡如吾人之希望。據最近調查所得統計。工部局補助教育費之總額。其分配辦法。西人與日人私校各得十九萬。國人設立者爲二十二萬。驟視之似甚優待。但若分析其每生所占補助費之統計。則又未免使人失望。蓋西人設立之學校學生。每生爲二十八元。日人爲三十五元。而吾國人有巨大之學生數量。僅得每生四元九角之數額。如以各國市民納稅之總額爲標準。以決定補助費之多寡。則記者在未悉此中情形前。或不能作有力之反對。但深信贊助教育。應以學生福利爲前提。則補助費之分配。決不能不顧到各生因補助費而所得之權利與義務。在當局於分配補助費時。應認以此點爲中心。至少亦當攷慮以此點爲分配標準之一。是故華人私校補助費之應增加。可謂理之所當然。鄙見以爲工部局納稅華人會與教育委員會在目前應負責向當局力爭。俾得公允之分配。

最後有一言。不能不在此提出者。即主權問題。目前以工部局補助私校經費。而引起之各項問題。除少數私校當局表示之後。即繼之有私校協進會之組織。並有一度本市黨政當局之冒雨大請願。以租界全區市民福利有關之教育問題。許諸爲民父母之黨政當局。在私校方面。可謂認清主權矣。記者深望當局必能在主權立場上。加以有力之攷慮。公允之調處。使租界國人設立之學校。有蓬勃之進展。是教育上之曙光。亦全市市民之福音也。

生殖素

爲最進步最優良的補品 採自真正生殖腺素製成

本品所含之成分：
(A)真正生殖腺素的結晶體
(B)辣嘗丁及其他有益於人體之有機複合物

主治
神經衰弱 [illegible]無力 遺精滑精 助戒鴉片 月經不調 腰酸背痛
未老先衰 婚後不姙 面黃肌瘦 健忘失眠 胃呆便結
(每盒六元)

希米脫氏 固精片

獨家經理 安立思藥行 上海北京路五一六號 電話一二三五二號
(全國各大藥房均有出售)

調整中日外交
最近期內難望開展
佐藤對華方策躊躇未決
川越目前並無返國需要

▲南京 據熟諳外交情況某君昨晨語本報記者、日外相佐藤氏、以居歐甚久、熟諳最近國際情勢、確有改善日外交環境抱負、惟對國內複雜情形、似未澈底了解、迭次所發表之外交政策談話、已招致國內激烈反響、佐藤氏方徬徨歧途、即對華外交方策、似亦躊躇未決、一時甚難處上之中日外交調整、最近期間、殊難即有開展、外傳川越大使返國說、目前尙無此需要、

▲中央社東京廿六日電 日外務省提刷新駐華外交陣容、已誌昨電、據今日探悉、日駐華大使館一等秘書田尻愛義、將兼任大使館情報部主任云、

▲同盟社廿六日大阪電 訪華經濟考察團中先行歸國之三宅川秋山、(三菱公司)對於此次訪華語人如左、關於吾人此次訪華之結果、世上頗有各種意見、上海之日華財界諸人、若在懇談會彼此不發表眞誠、則結局不過外交之表面形式、毫無意義、故此次彼此盡情披露、交換意見、而所傳者似乎意見對立、至於第一次大會、欲使兩國經濟提携成爲具體化、乃設定金融產業兩委員會、日方委員當俟返京後再行決定、大致委員會雙方各十五人、會內分紡織•棉花•金融等部、分別提出議案、以便討論、其實際上之組織、當由兒玉團長着手辦理、中國方面之態度、極其穩健、有時亦提出華北問題、但吾人之使命、限於經濟方面、故未遇其難關、總之吾人在第一次訪華、並未期待全部之提携、今既如此、當可謂得到相當收獲、在最近將來、必能出現兩國經濟提携之明朗時代、而無疑義者也云云、

(外論社天津通訊)據喜多在津語人、關於調整中日外交事、過去陸軍方面錯誤頗多、自林內閣成立後、始改由一般歐美派主持、係採取和緩方式進行、陸軍方面暫不表示態度、並規定以四個月爲期、如中日關係仍不能好轉、屆時陸軍方面必採取强硬有效辦法、逕取消冀東察北、此乃中國本身問題、可任中國辦理、其辦法有命令與武力、據本人觀察、中日外交之調整、不易做到、另據日軍部參謀塚田談稱、喜多此來、一則觀察華北各要人之態度、一係聽取駐屯軍對調整中日外交之態度、現經晤談結果、駐屯關東兩軍在此調整邦交之時期、免除有碍邦交進行之動作、暫守緘默態度、由喜多回滬報告川越研究、俾作川越返國向外務省建議以資調整中日外交之參攷云、

許世英辭日使可望打消

▲南京 外交界息、駐日許大使、因年邁精力就衰、不勝案劇、迭請辭職、經當局懇留、可望打銷、又新任駐美大使王正廷、現趕事摒擋私事、準下月十五日前赴美履新、

京粵京幷電話昨開放
先由何應欽與余閻通話

▲中央社南京二十六日電 交部所辦京粵長途電話、先用京漢有線電話與粵漢間無線電話聯絡、業於二十六日起正式開放通話、通話時、首由兩地軍政長官暨中央通訊社總分社負責人依次通話、計由上午九時二十分至三十分係由軍政部長何應欽在軍委會辦公室、與余漢謀直接談話、九時三十分至四十分由交通部長俞飛鵬與余漢謀接談、九時四十分至五十分京市長馬超俊與粵市長曾養甫接談、九時五十分至十時、由中央通訊社總社社長蕭同茲與廣州分社梁乃賢接談、並報告重要新聞、通話結果甚佳、且聲浪異常清晰、宛在同一城市、軍政長官及中央社負責人談話完竣後、嗣即開放正式營業、首都電話局當依用戶來局掛號之順序、先後予以接通、通話後均稱滿意、何應欽與余漢謀及俞飛鵬、對余漢謀通話如下、

何通話詞

今天京粵長途電話正式通話、本人得與兄在幾千里外談話、實是非常愉快、過去利用電報、雖已方便、但有繙譯及投遞之麻煩、現在有了電話、正如大家朝夕聚晤一處、電報文字上所說不能透澈的、在電話上都可詳談、有如此便利通信工具、今後國家一切事業、必可更順利推進、中央與地方聯繫、也必比前更密切、我們實在可爲國家前途慶賀、我國近年通信有此長足進展、乃至京粵能通話、這是俞部長努力所致、兄弟代表軍界同志、敬致謝忱、末了、祝兄健康、祝粵省建設進步、

俞通話詞

今日京粵正式開放通話、本人得藉此機會、與閣下接談、數千里外、如在一堂、至深欣幸、京粵關係素密、電話聯絡、本部原計劃係用有線電話、現以京漢間已設有有線電話、而漢粵間有一部份未經完竣、約本年五六月間可以完成、爲應付事實需要、故先用京漢有線電話、與粵漢無線電話聯絡、於本日正式開放通話、此次通話、深賴閣下及廣州省市當局之協助、始得完成、嗣後兩地通訊益獲敏捷、殊堪快慰、特向閣下表示謝意、

馬通話詞

▲中央社南京廿六日電 市長馬超俊廿六日上午九時四十分與廣州曾市長於京粵長途電話正式開始通話時舉行通話、馬市長通話原詞如下、今天爲南京廣州間長途電話正式開始通話之日、成績美滿、足見交通事業、日益發展、從此廣州南京兩市間相距因而接近、南京市民與廣州市民關係愈形密切、本人實感到異常愉快、茲謹代表南京市民慶祝此次通話成功、幷祝曾市長健康、廣州市民幸福無量、

京幷通話

又太原至潼關長途話線、現已全部竣工、廿三日起先與西安通話、復於廿六日由京經潼關至晉、亦直接通話、於正午請軍政部長何應欽與晉閻主任相互接談、首先兩氏互相寒暄、何氏旋詢閻氏、其大意與余主任漢謀所談者相同、並云以後還要請百川先生、隨時多多指教、有什麼指示的、都可在電話上細談、並祝閻氏健康云、閻答云、今天兄弟能在幾千里外談話、眞是意想不到、以後部長有什麼事、也請常常通電話、最後閻氏又問蔣委員長之健康、並言太原前天(廿四日)下雪、今天天氣晴朗云、

閻賀交俞

又日前晉陝通話時、閻主任曾電俞交長致賀、原電云、貴部新設晉陝長途電話、太原西安間、已於昨日正式通話、聲浪異常清晰、交通進步、爲文化進步之先驅、西安建設前途、實利賴之、曷勝忭慶、特電奉佈、

冀東僞組織所設冀東銀行、近來濫發紙幣、破壞金融、平津等地已拒絕使用、惟冀東銀行仍存在、圖爲該僞銀行之外觀、(張佐華攝)

剌汪案
四月十九日開審

▲南京 剌汪案定四月十九日上午九時在首都地方法院公開審訊、蘇高院派高維濬爲審判長、余立安聘某律師爲辯護人、

喜饒謁葉部
並赴陵園謁陵

▲中央社南京廿六日電 西藏大格西喜饒嘉錯、於二十六日晨八時半、謁葉楚傖部長、葉部長親自接見、詢西藏佛學及地方情形甚詳、並商講學辦法、賓主異常歡洽、至十一時辭出、即赴陵園謁陵、並游覽明孝陵、據喜饒表示、此來所見中央當局對西藏之關懷、及京市建設之進步、印象極佳、喜饒定二十七日分謁汪兆銘王世杰等報告、至講學日期、尙未決定、

于學忠
今離陝東下
所部過徐開皖

▲鄭州 東北軍吳克仁部移防皖北豫東完畢、吳廿六日過鄭赴豫東防次、于學忠定廿七日由陝過鄭赴皖轉京、

▲徐州 于學忠指揮之東北軍一一零師、二十六日亦開始過徐運皖、其六二八團長吳慶林、晚率三列車開宿縣、餘部續發、該師係前孫銘九部所改編、近奉令調駐皖北訓練、

▲中央社鄭州廿六日電 吳克仁廿六日謁劉峙、報告所部移防情形、當晚赴汴謁商震、即返皖西防地、

中和醫院 戒煙療養院

院長日本醫學博士廖煥章

如何抵禦春寒

身體虛弱則易傷風咳嗽，尤以春季爲甚。若日服「帕勒托」則能助成抵禦春寒之力。患傷風者服之，足以減輕咳嗽，漸復康健。未患之人服之，則能補血强身，增助長力。

帕勒托

請認明「帕勒托」字樣及鹿頭商標

備有詳細說明書列舉「帕勒托」種種用途承索即奉

美商愼昌洋行經理 上海郵政信箱七六〇號

各大藥房均有出售

PALATOL

中國公墓

加藤離津赴長
宮島昨抵津考察紡紗業

▲天津 加藤二十六日上午八時、搭平瀋車出關赴長、與關東軍部接洽、因田代在唐山檢軍、故加藤過唐時、擬便道晤會、交換經濟提携意見、日濟紡織會社長宮島、二十六日晨繼加藤後來津、考察紡紗業、并於下午二時、訪堀內總領事、長崎日軍經濟調查部主任談話、

▲天津 宮島談、中日外交僵局、一時間殊難打開、考察團在滬所晤華方上下言論、多對日有誤會處、歸國後、當努力排除此項困難、以期打破僵持局面、又宮島定廿七日赴長、訪問各方後歸國、

▲中央社北平廿六日電 加藤廿六日晨赴瀋澤園訪許世英、對中日問題、商談頗久、

鐵道隊警總局長
蔣鋤歐繼任
葉蓬辭職照准

▲南京 全國鐵道隊警總局長葉蓬、以病痔呈鐵部辭職照准、二十六日令委蔣鋤歐繼任、陳光中爲副局長、

黃河大鐵橋
國慶節完成

▲中央社徐州廿六日電 隴海路與同蒲路啣接之黃河大鐵橋、因鐵部與上海觀記建築公司協訂建造、需費百餘萬元、該公司特派工程師岑鳳歧、率技士工程師等過徐西上、處適爲黃河東下要衝、水流湍急、故於橋脚工程、極力重視、現已動工、所有鋼梁、悉在外國購來、預計本年國慶節完成、隴海同蒲兩路即辦聯運、

等三十餘人、廿五日到徐、廿六日搭隴海車西去、據稱、該橋橫跨潼關風陵渡之黃河南北面、橋身長度與平漢路大橋相若、因該

某方嗾使白俄
向內蒙移殖
關東軍部並派員爲指導官

▲天津 某方嗾使東北白俄、向內蒙河套阿拉善額濟納兩旗移殖、并援助前白俄謝米諾夫將軍爲首領、在阿拉善一帶建設白俄行政區、劉桂堂與孫〇〇爲該組織內、某方欲利用此項組織、爲防赤陣線、將與綏察僞蒙劃同時發動、關外某方幷派福島中佐爲指導官、

致祭革命烈士
各省市代表紛紛報到

▲中央社廣州二十六日電 各省市黨部政府致祭革命烈士代表、廿六日紛報到、計(省市黨部)皖胡伯衞•方少漢•雲•閩林炳康•浙余俊賢•鄂謝小岑•港支部陳汝超•澳支部劉棠恒•(省市政府)閩孫家哲•陝李壽亭•京黃惠甫、桂嚴宗驊•湘張其雄•鄂羅中天•浙樓光來•黔丘翩•

翁文灝談
參加加冕禮後考察各國
秘書長職由何廉代

▲中央社南京二十六日電 參加英王喬治六世加冕大典特使團秘書長翁文灝、現正準備一切、定月底偕長赴滬、隨同孔特使出國、中央社記者二十六日往訪翁氏、叩詢各情、承談本人至英參加英王加冕大典後、并擬赴義法德等國考察、憶本人最後一次赴歐考察時、係在民國十一年、距今已十餘年、歐洲國家其一切建設、必有驚人之進步、此次對於各國工業建設之新方案、希望切實考察一番、俾爲我國建設之借鏡、我國年來之經濟建設、雖亦極見猛進、惟須參攷他國建設成功處、實亦甚多、此行約七月底即可返國、關於政院秘書長職務、在本人離任期間、暫請由政務處何處長代行、

長谷川在京酬酢

▲中央社南京廿六日電 日本駐華第三艦隊長谷川司令官、廿六日午在艦設宴招待我國當局、廿六日晚軍政部長何應欽參謀總長程潛、假國際聯歡社款宴、長谷預定明晨九時乘出雲艦離京赴鎮、登岸參觀市容、幷遊覽名勝後、遄返滬、

和知(到)(濟)晤韓

▲中央社濟南二十六日電 日駐屯軍參謀和知鷹二、二十六日晨由津來濟、午刻赴省府晤韓主席、並應韓宴、下午遊覽濟市各名勝、定二十七日赴泰安遊泰山、二十八日回濟、乘膠濟車赴靑、幷考察沿線狀況、

簡報

▲廣州 粵國民經建會長黃慕松出缺後、蔣總會長已電令總幹事劉維熾暫代、

▲濟南 二十六日早和知等十二人到濟考察、

▲南京 二十六日下午七時、一挑莊東大蒸塘來匪船七艘、洗劫三村、損失甚巨、

▲開封 何浩若向省府報告、截至廿一日止、豫財政共虧一二二四六七八•八三元、

吾人因勞心勞力過度，致各組織營養不足，新血之產量減少，妨碍代謝機能，卽覺精神疲乏，四肢無力，舉步滯重，倘發生此等現象，亟宜注意！

壽爾康 補片

乃德國著名內分泌複製劑！

調補精神疲乏，最為相宜。

本品！以動物之睪丸及卵巢好而蒙，複製而成，能促進新血之產量，補充營養，使代謝機能盛旺，疲乏現象，逐步消失，雖處於大勞之下，亦應付裕如矣。

壽爾康分男女用二種

主治 神經衰弱 體虛血虧 面黃肌瘦 精神疲乏 腰痠背痛 失眠心跳 發育不全 記憶不良 婦女經病

大盒一百二十片裝 每盒實售國幣六元正

小盒每盒六十片裝 每盒實售三元五角正

各處藥房均有出售

贈送彩色精印長壽秘訣 函索即寄。

沙王昨抵平

留一週晤宋後晉京

▲中央社北平廿六日電　綏境蒙政會委員長沙王、偕委員鄂奇爾呼雅克圖、康達多爾濟、及隨員等四十餘人、廿六日下午四時廿分由綏來平、沙王談、茲乘春暖、將入京晉謁各當局及蔣委員長、報告會務及地方情形、並請示一切、在平留一週、晤宋委員長後南下、預定在京留三週仍北返、綏境蒙政會新址正計劃中、何日動工未定、汪主席閻主任日前赴綏、對各項事宜、均有指示、一般民衆甚表歡迎與感謝、

葛光庭赴濟 偕韓南下謁蔣

△青島　葛光庭二十六日晚赴濟、擬談將與韓復榘偕同南下謁蔣、並向鐵部請示膠濟路及與修濟聊路辦法、

△濟南　葛光庭定廿七日早到濟、偕韓南下謁蔣、

盛世才電京 報告（地）（方）安謐

·歡迎內地人士·赴新遊覽經商·

▲南京　盛世才昨電京、報告新疆四境安謐、種族感情融洽、金融穩定、歡迎內地人士赴新游覽或經商、

許世英祭段

▲中央社北平廿六日電　許世英廿六日上午十時赴西山祭段祺瑞、並獻花圈、十二時秦德純在頤和園宴會、邀各要人作陪、下午遊覽園景、至晚返城、

張自忠赴滄 調查緝私案

▲天津　張自忠廿六日八時赴滄州、調查緝私衝突案、傳二十五日夜該方警隊續截扣浪人私貨一批、發生糾紛、張特往處理、

余井塘 視察導淮工程

▲淮陰　余廳長召集淮漣泗雲五縣長訓話、二十五日沿新河向五縣工段視察、二十六日視察海口以後、將長期在淮陰督工、

世界各國名醫一致推崇　臨牀實驗證明特效　認為現代實驗強補劑之權威

毛炳文許克祥抵京 候謁蔣委員長何部長

▲中央社南京廿六日電　毛炳文許克祥因公自防地聯袂抵京、擬候謁蔣委員長及何部長、有所請示、廿六日赴毘盧寺致祭朱上將培德、表示崇敬軍界耆宿之意、又陳儀及中政校員生、廿六日公祭朱上將、

冀察政會擬組 赴日參觀團

▲中央社天津二十六日電　冀察政會擬組織赴日參觀團、前往考察一切、並參觀名古屋汎太平洋博覽會、聞有由張自忠率領前往之議、俟商定人選後、即可定期成行、

興中公司 擬擴充資本

▲天津　興中公司為開發華北經濟、將擴充資本為一億元、脫離滿鐵獨立、資本募集、擬出以發行社債辦法、

泰安華寶煤礦 築寬軌鐵路

▲中央社濟南二十六日電　泰安華寶煤礦、經省府收歸省辦後、因交通不便、計劃由津浦路大汶口南驛開之齊寨站起、築一寬軌鐵路、長四十華里、直達礦地、建築費約八十萬元、此路完成後、并擬延長東至萊蕪縣之孫村、約五十華里、大汶口為小麥出產地、故該路與魯南農村、亦有極大關係、省府已派定建廳技正俞物恆、二十七日赴京與津浦路局磋商進行辦法、再華寶煤礦、曾經德技士勘驗、含硫積量百分之三十、最宜煉鋼、在全國中為最佳者、含量亦極多、日出千噸、可採用三十年、

男女主治

神經衰弱　腰痠背痛　目眩頭暈　遺精滑精　操勞過度　戒除烟毒　未老先衰　經水不調　氣血兩虧　久不生育　奶水不足　產後病後

藥房均售

（上海寧波路四三九第一號）中德製藥廠發行　電話九四五〇一號

春光明媚首都總理陵遊人絡繹（張慶攝）

日海軍省 派員視察塘沽港

▲天津　日海軍軍令部第一部長野村直邦少將、部員中村三男少佐、奉令來華北視察塘沽港、為興工建築軍商用港準備、定一日來津、當日赴塘大港口視察、二日訪問陸海軍在津首要、三日搭惠通機飛長、訪東條關東軍參謀長、交換意見、

時人行蹤

▲褚民誼等　（本市訊）中委褚民誼·賀耀組、於昨晨七時、由京同車到滬、

▲喜多　（本市訊）日使館陸軍武官喜多誠一、昨日下午二時由青抵滬、

▲吳南如　我國新任駐丹麥公使吳南如、以丁憂請假歸國奔喪、定廿九日抵滬、將先赴京向外部述職、然後返宜興原籍、料理喪事云、

▲晏陽初　（北平電）平民教育促進會幹事長晏陽初等、因參加華北農村建設協會二十八日之大會、於二十六日晨八時由滬抵平、

▲河相　（南京電）日本駐滬總領事河相達夫、二十六日晚十一時車赴滬返任、

▲威切　（香港電）暹駐華商務專員威切、日前赴京、出席中國中暹協會成立會事畢、二十六日乘俄皇后輪返抵港、

▲張繼　（鄭州電）張繼二十六日午過鄭赴陝、代表中央致祭黃陵、

日方經營察北

—利用惠通航空公司與平綏路—

（北平通訊）日方經營察北、因交通關係、其主要的路線不經熱河而往張家口、其總機關則設於天津、所以天津至張家口這一條路線、是日方經營察北的必經之途、這條路線在空運方面、有惠通航空公司由天津經北平張家口至張北的航空線、每星期二往返飛行一次、在陸運方面、有北寧路與平綏路、張家口與張北則有公路以資聯絡、日方重要軍事工作人員往來察北與公文傳遞、均利用航空、軍需品運輸則利用北寧路、由天津運至豐台轉平綏路直接運往張家口、當綏東戰事緊張之時、此類運輸源源不斷、另有不少的日鮮商人在張家口經商、也不斷的往來於津張路上、其中自不免夾雜了許多不良份子、作非法營業、北寧路對日方此類運輸與此類日鮮浪人之往來、大概是取放任主義、平綏路對此類運輸雖云「嚴予檢查」、但事實不易生效、日方以貨物形式運輸軍需品、這就算很客氣的辦法了、路局雖然眼看著人家利用我們的國有鐵路、運輸侵略我們的武器、也無可如何、此類日鮮浪人在平綏路上聽說特別不守規矩、所以該路對之檢查亦稍為緊張、日方久有煩言、日大使館代辦加藤二十三日為此事曾訪我當局提出口頭抗議、希望改善、聞我當局對過去檢查情形尤予激查、以後凡往來該路之正當日鮮商人、決一體保護、加氏已認為滿意云、（三月二十四日）

粵省府主席 黃慕松逝世經過

▲舊疾未痊新病又增

▲因此而致與世長辭

（廣州航訊）粵省府主席黃慕松、自去歲八月調主粵政後、事必躬親、積勞成疾、計自去歲十一月十二日起、病體纏綿、已四閱月、中因回府力疾從公、致病勢更為增加、不得已乃赴從化溫泉易地療養、初延中大第一醫院醫生梁少英醫治、服藥後略愈、乃以感冒之故、又起寒熱、約一星期後、新病始告退減、旋又加延中大醫院內科主任德醫柏諾爾阿診治、仍未見起色、德醫主張易地療養、徒以未便遠行、遂遷赴從化溫泉、由隨從醫生黃木翔陪侍左右、自是頗有起色、據省府秘書張遺南語記者、黃主席在從化溫泉休養時、曾往探視、並同桌午餐、黃主席已能食飯一碗、以鹹片佐膳、又能自動沐浴、此本月十四日事也、距黃以病假已久、值發推行三年施政計劃之際、故決於上星期一（即十五日）趕返廣州、出席各機關擴大紀念週、報告本省施政計劃、由從化至廣州途中、黃誠心煩劇、飭令汽車夫加開速度、在平常人乘車開至四十咪、由是日竟開至五十咪、蓋以路途崎嶇、益覺震盪、抵燕塘時、又下車檢閱中央軍校廣州分校特別班學生、因勤勞過度之故、舊恙未痊、新病又增、十六日乃轉變病於黃婆洞中大校長鄒海濱別墅環翠樓、病勢又轉危劇、便遇身麻木、像作乾嘔、熱度亦增、即於十八晚返市、入中大第一醫院醫理、仍由德醫柏諾爾阿及梁少英診治、然卒不治、遂於二十晚七時三十分逝世、時年五十有五、黃係死於肝癌症、其疾之起、已非今始、蓋黃近數年來、忽而遠赴歐美、忽而赴新赴藏、舟車鞍馬、備極辛勞、積勞所致、已種病根、黃為粵梅縣人、以字行、少卒業於民初期之保定軍校、旋由政府派遣入日本陸軍大學、畢業後、又派往歐洲考察軍事、民八年、巴黎和會成立歐戰協定、中國為協約國份子、因派組有代表團參加、黃為代表之一、以後即服務於北洋政府之陸軍部、蔣委員長創辦黃埔軍校、黃之回粵、使為軍事主任教官、及軍官教導隊隊長、後任師長、十六年任十五軍軍長、北伐完成後、任北平陸軍大學校長、及中央陸軍大學成立、黃又奉委為校長、年來黃達走西北邊省、入新疆為宣慰使、入西藏為致祭達賴專員、入蒙古撫慰德王等、又黃典政之餘、勤惑詩史、且為詩多清麗、已故詞人朱彊村、嘗許其能得東坡餘韻、黃有一老母及夫人、二弟、暨六子三女、太夫人張氏、現年已八十二、德配王夫人、現年五十二、黃行二、長兄早故、三弟琪南、現經營商業、四弟青松、現任民團視察、長子早夭、二子維敬、現肄業於美密西根大學、三子維熙、畢業於中央陸地航空測量學校、現復留學於德國明星航空測量學校、四子維顯、現任廣州航空分校教官、五子維和、現肄業於勷大機械科、六子維揚、現肄業於南京第二中學、女公子玉荃、玉英、及和儀、現均肄業於學校云、（三月廿三日）

南澳縣圍海闢鹽田

▲增加鹽之生產

▲支持鹽民之生活

汕頭函、南澳孤島、橫跨閩粵兩省、為華南國防之要塞、近年隆澳市上、各種稅捐機關多過普通商店、最大者為鹽務公署、放秤局、稽核所、一擔鹽經過三機關抽稅外、尚有縣公署之行政費等等負擔、海濱沙灘上、見一片白色耀人眼簾的結晶體、便是鹽田了、晒鹽時期、九月至十二月、出鹽最多亦最好、三天之內、可將水晒成白鹽、因為多天雨水少、第二期為一月至二月、因春雨多、要七八天纔成鹽、第三期為六月至八月、此時晴雨無定、收成不可期望、鹽田分為兩種、一種用石舖平之鹽田、漲水來時、任海水灌入、然後塞住隄基、任憑日光蒸晒成鹽、此鹽時日較長、亦不潔白、卻省許多工夫、另一種用海沙舖平之鹽田、任海水灌入、晒乾、如此者三四次、塞海水之入口、然後將沙耙成幾條隴溝、沙中之鹽鹵水、流入溝、此溝如井、四面以木圍之、鹵水灌滿注入溝中、另一條溝海透入石子舖好之鹽埕、鹵水流入埕內、天色好、一兩日便晒成潔白之鹽、晒丁在堤中耙起入倉、此為上等鹽、南澳海水鹹、出鹽成績極佳、可惜入民國後、鹽田荒廢者過半、南澳縣長林捷之、決計整理荒廢鹽田、預備在隆澳築隄二百二十餘丈長、高一丈五尺、上闊一丈者、把一個海灣圍住、使海水灌入隄內、造成穩締的鹽田、全隄工料費為六萬一千餘元、（計每丈工料需銀二百七十元）、另用沙石填平為鹽田、（每畝工料費三十元、共需八千一百餘元、限期六個月竣工、以後劃三畝為一區（即漏）、每工製鹽二百擔、每區每年可產鹽二百擔、可得二百四十元、與工人六四分拆、每區一百五十元、全埸可收益一萬三千五百五十元、年中提出二千四百元作鹽場經費、其餘可作償本息之用、如此則圍海開鹽田之事、可算初次成功云、

※　※　※

皖南土地陳報開始

▲測量用小三角測

▲測量期間五個月

蕪湖函、皖南土地陳報、前經省府召集蕪湖·宣城·南陵·繁昌·青陽等二十一縣財政科長赴省會議、決定三月二十五日一律開始、由各縣財政科長同縣先行籌備土地陳報辦公處、以便着手進行、蕪湖係先測量而後陳報縣份、辦公處現已組織成立、由蕪區專員高文伯兼土地陳報辦公處長、委財政科長張裴珂為總務股長、蕪縣墾荒局長丁健軍為指導員、於二十三日正式開始辦公、根據土地陳報法令擬定測量計劃、內容係用小三角測、劃界址、分段編號、實施戶地測量、繪成區域地段坵形各圖、然後依圖造冊、分別辦理陳報、測量期間定為五個月、經費在省庫支給、由財政廳派會計員管理、關於測量進行大綱、業經呈報省政府核准實行、茲將大綱原文錄下、㈠在土地測丈未開始前、先成立蕪湖縣土地陳報測丈隊籌備處、籌備測丈土地時一切應用章則物品、以為開辦時之用、期間定為一個月、㈡在籌備開始後半個月、一面成立丈檢人員訓練班、招考學生五十名、授以內外業應用之科學與技能、以一個月畢業、一面出發為劃界員、會同各區聯保甲長劃清征糧區段界址、隨時樹立標樁、以便開丈時之根據、㈢同時招致各省縣資源之測量員八人、組織測量組、預先測量小三角及經緯導線圖根、以免臨渴掘井、小三角期限定為三個半月、㈣在小三角組出發後之一個月、再行招致各省縣資源之測繪員二十人、組織測繪組四組、先行測繪各分段界線、及各段內之地形略圖、期限定為三個月、同時並將在訓練班之學生分配各組實地練習測繪之工作半個月、再行考驗、擇尤委用為丈檢員、㈤在測繪組出發後之半個月、再行招致各省縣資源之清丈員八十人、並在訓練班畢業中精選二十人、組織丈檢組八組、期限定為三個月、㈥在丈檢組出發後之半個月、招致求積員一百人、成立求積組二組、用三斜法計算各坵之畝積、期限定為三個月、㈦在計算組成立後半個月、招致製圖員十二人、成立製圖組一組、從事繪製各區地籍圖、期限定為三個月、㈧自開始籌備起、至測丈內外業工作丁結止、期間共六個月、

※　※　※

長沙發生謀害庶母巨案

·當場擊斃四人·

·兇手一名被捕·

宦海風波敗家庭慘劇

長沙通信、本月二十一日、南門外蕉園塘二號、忽發生槍殺四命巨案、兇手為顯宦之子、因之滿城傳說、其中極多雲譎波詭之談、查該宅主人、係前任公路局長劉樹厚、劉係醴陵籍、與軍政要人多屬故舊、曾一度有建設廳長之呼聲、劉患肺病甚久、因體力關係、去年解除政界職務、卜居於北門外蕉園塘二十五號、渠有一妻一妾、平日積不相能、妻朱氏住水風井六號、妾王氏住蕉園塘二號、劉氏深感「兩婦之間難為夫」的痛苦、乃單獨賃屋以居、不與大婦謀面、朱氏生子四人、（立重·立遠·立功·立言·）長子立重、在北平燕大畢業後、即依母而居、次子立遠養病北平、王氏亦有三女一子、（女為禮·篤仁·篤信·子篤生生甫數月、）三年之前、立重持槍威脅庶母、勒令於三分鐘之內、書立脫離劉家字據、離開長沙、王氏不聽、立重竟敢開槍射擊、幸未命中、僕從聞聲成集、立重懼禍逃走、劉雖忿子凶暴、終以舐犢之愛、不忍苛責、為釜底抽薪計、乃令長次兩子就學北平、然自是父子視若寇仇、夫婦亦儼如陌路矣、立重恨父尤甚、聲言將父與王氏、及庶出弟妹等、一網打盡、始洩心頭之忿、本年正月、曾化裝弒父未果、劉以此戒備甚嚴、晚間八時鎖門、不許家人擅啓、初不料家庭慘劇、竟發現於另一方面也、二十一日晨六時許、王氏尚未起床、聞叩扉聲甚厲、呼女傭啓視、突聞槍聲大作、且續發不止、王氏對於嫡出子之惡聲暴行、夙具戒心、至是震駭欲絕、即披衣跣足登樓、從晒台避入鄰宅、鄰宅即前浙省府主席魯滌平之居宅、魯雖逝世、而衛弁仍有留居其宅者、王氏縱聲呼救、魯氏衛弁祖有傳聞聲趕至、旋由衛弁協助警察、拘獲凶手劉立遠一名、並在二號發現屍體四具、（二女二男）、女僕乳娘陳張氏、女傭楊李氏、男僕陳永年、（即乳娘之夫）及王氏之兄王黎孝等、

劉立遠在警署供稱、年二十三歲、醴陵人、昨日始由北平偕友南返、（友人洛陽李）下榻車站旁旅館中、吾母子平日備受庶母欺凌、吾父為妾所惑、故吾今晨邀友同面庶母、欲諷之離省、不意反遭悍僕毆辱、為自衛計、遂開鎗誤斃多命云云、然所謂友人洛陽李者、實為虛捏、據王氏及魯宅僕弁目擊、行兇者確為立重立遠兄弟、立遠就擒後、欲為乃兄脫罪、遂僞托友人之名、以亂官方視線耳、現警署已將立遠移送法院、並由軍警機關通令嚴緝立重歸案究辦、劉氏聞耗、其悲痛之情、當不難想見、聞劉納妾已逾十稔、妻妾均係同鄉、妾年三十二歲、深得劉之愛憐云、

※　※　※

無錫

—添置布機—

本市各紡織廠、自去年獲利後、無不紛謀擴充、周山浜廣勤紡織廠、最近向日本購得最新式自動布機二百台、已運錫、並在滬聘得日籍工程師二人、赴廠裝置、現已裝就三十餘部、約於出月中旬、可告完竣、五月初即可開車、按該項布機、本邑申新慶新兩廠、亦有三十餘部、出品迅速、且省人工、遠勝普通機器百分之八、

—捕獲梟匪—

上月間、有人密報、鎮江門口、到有大批梟匪、當由保安隊長立派二分隊隊士七十餘名、會同省保安隊、特務隊員、馳往勦捕、梟匪竭力頑抗、致雙方發生激戰、結果、捕獲梟匪閔老三、逢長三、朱洪友、朱小寶、楊金元、劉麻子、吳規明等七名、由省保安隊解蘇省政府核辦、

松江

—丐捐歸公—

松江城廂、自乞丐捐設所收取、隨經所長等、乃因弊少人多、無法維護、該所各董、開會籌議、結果、決將原有丐捐由所廢用、自四月一日起實行、給與食宿薪資、所有丐捐、一律歸該所征收、並於划船汽船票價上、每張酌收一二十文、藉資補助、

—公井開放—

松關第一公井、水塔清潔、已由上海衛生局檢驗、極合衛生、除茶館菜館業已一律購用外、並於四月一日起送水三天、俾利試用、

徐州

—捕獲著匪—

蘇魯兩省著匪鄭長武、化名（李景武）偕同匪黟李春先、孫永俊等、潛匿徐埠月波旅館第三保林成武家、銅山警察局據密報、先將李匪及窩主林成武捕獲、二十二日鄭匪由泰安乘北來快車到徐、當在車站捕獲、併解九區保安部法辦、

江陰

—米行被刼—

本邑北外青陽鎮之橫東、吳汝霖開設之天綸米行、昨晚（二十四）八時許、正值大衆紛擾之際、突有盜匪四人、任意搜索、擊毀鐵箱、將當日所售米之現款四百元左右、悉行劫去、臨行時復將店主掛在禁七輪駁被綿袍一件、一併携去、

寧波

—定期拆坟—

鄞縣各公路沿線、一百公尺以內之浮厝墓棺、及救濟院掩埋所墓棺、經鄞縣長決、通知墓主、限於四月份內一律拆遷、逾期由鎮公所代遷葬於山、其餘材料及墓地、撥充義塚公墓之用、

嘉興

—築鳳嵊路—

自鳳橋至嘉家橋之鳳嵊路、經鳳橋鄉公所籌議決定、前一部份鄉鎮長仍表示異議、隨昨又來城向當局再度請願、免予興築、

平湖

—考試舞弊—

縣政府地政科、於二十五日舉行招考、招五十名、於上午九時開考、因有淺讒攻擊之傳說、粉飾其辭、考試洪縣長所聞、乃令仿秘書關參、於二十六日謄寫複試、初試取六十名、但為鄉覆組記、洪縣長復於十時點名、親自口試以定取去、

蕭山

—法團會議—

蕭山各法團於二十五日、在南會開第四次聯席會議、要案㈠督促新任縣長雙睿張任移交案、㈡勒遷城區攻業案、㈢本縣民教經費撥作壯丁識字班案、㈣電請省府及浙大經將湘湖墾殖有案、㈤請豁免本縣自治戶捐項下帶徵一成半義教經案等、

嘉善

—代表大會—

嘉善縣第十九次縣代表大會、於二十四日上午九時舉行、通過提案十九件、選出王文津王克明沈濟人為執行委員、顧冠樹等為候補執行委員、顧慶錫為監察委員、陳可實為候補監察、

獎金二萬五千元

待新聞夜報讀者認領

贈圖文並茂之美術生活雜誌六期　價值國幣三元

另贈航空公路建設獎券一條

（四月二日開獎·特獎有二萬五千元之鉅大希望）

如不取航空獎券可任擇下列三種贈品之一

張善孖大千兄弟合作 山君真相 精品一冊 價值二元

商務書館實洋 書券一元

中華書局實洋 禮券一元

此時定閱 新聞夜報 半年祇收三元六角 外埠連郵四元二角

祇有六天了

新聞報館定報股啓　上海漢口路二七四號

南歐形勢將有大轉變 中

義南政治協定簽字

相約尊重邊界互不侵犯 和平解決爭議決不戰爭

經濟協定亦簽字

▲中央社貝爾格勒廿六日路透電 義大利與南斯拉夫兩國、近年來因互爭亞得里亞海士地權及其他數事、致邦交甚形不睦、形勢頗爲緊張、茲已簽定協定、此或將爲南歐歷史一重要新頁之開始、按義國今方與英法兩國交惡、藉此協定、可獲一强鄰之援助、義國前於開始進攻阿比西尼亞、各方起而抗之之際、即竭力謀與南斯拉夫國聯好、今乃達此目的、該協定以五年爲滿、滿後雙方互允、仍可蟬續、其中規定、㈠簽約國應相互尊重彼此之界線及亞得里亞海之界線、㈡如其他一强國或多數强國侵略簽約國之一、則對方不得作利於侵略國之行動、㈢如兩國利益感受威脅、或發生國際糾紛、則應彼此互衡、㈣簽約國不得在對方國境內作侵害土地完整或固定的秩序之任何行動、㈤本協定不得以違反兩國間現有各約之意義解釋之、同時義南兩國並將簽定經濟協定、其中規定入口限額、設立永遠經濟委員會、玆慮似可有利雙方之一切計劃、

政治協定

▲中央社南斯拉夫京城二十五日哈瓦斯電 義大利與南斯拉夫兩國、今日午後訂立一重要政治協定、義國方面由外長齊亞諾代表義大利國王兼阿比西尼亞皇帝、舉行簽字、而南斯拉夫方面、則由國務總理兼外長斯多亞的諾維區代表簽字、該協定正式條文、極爲簡短、共計八條、中有一條、係專述關於阿爾巴尼亞之問題、另一條則規定、本協定有效期限、定爲五年、滿期之前、倘簽約國雙方、不予宣告廢止、即得延長時效一年、以後每年期滿時、均得以同樣方式續訂之、一俟簽約國雙方批准、并在南斯拉夫京城互換批准文件後、本協定即當開始發生效力、玆摘錄本協定主要條文如下、

㈠簽約國雙方、相互擔保尊重雙方在陸地及亞得里亞海之共同邊界、簽約國任何一方、倘被他國侵略、則簽約國其他一方、不得採取足使侵略國獲得利益之任何行動、

㈡倘遇發生國際糾紛之時、簽約國雙方應商定各項共同措置、藉使雙方共同利益、遭受威脅時、得加以防衛、

㈢簽約國雙方聲明具有共同志願、對於雙方相互關係、決不訴諸戰爭、並鄭重允諾、應以和平方法、解決雙方所可發生之衝突與爭端、

㈣爲尊重雙方相互領土起見、簽約國雙方相約決不鼓勵以破壞任何一方領土完整、或政治制度爲目的之任何行動、

㈤簽約國雙方 應謀發展相互貿易關係、關於此層、應由雙方於最近時期內、另行訂結協定、以規定之、

㈥簽約國雙方獲得同意、以爲本條約不應認爲與簽約國雙方中任何一方所已締結 之各項國際約束互相牴觸、

經濟協定

▲中央社南斯拉夫京城二十六日哈瓦斯電 義大利與南斯拉夫兩國、於成立政治協定之外、又復簽訂經濟協定、其要點如下、㈠現行商約、對於南國產品之輸入義國者、原已訂有限額、此項限額、今後應予以放寬、㈡南國某種特產品、現由義國用現款償付貨價者、今後得以抵賬方式劃付之、㈢雙方經濟關係、應適用最惠[illegible]條款、㈣本協定發生效力後、最遲至一個月以內、應成立義南兩國經濟常設委員會、每年至少應在雙方京城輪流開會一次、㈤本協定僅爲雙方在經濟上億最合作之初步基礎、㈥本協定有效期間、應與政治協定相同、

土將訪南

▲國民海通社二十六日土耳其京城電 據此間正式宣稱、土外長魯舒第將與國務總理伊諾紐、在四月間訪問南斯拉夫京城、政界相信、不僅土南兩國之問題、即一般歐洲問題、亦將討論、據稱討論之主題、爲意南友好協定簽訂後之新局勢云、

雙方宣言

▲中央社南斯拉夫京城廿五日哈瓦斯電 義大利與南斯拉夫兩國、本日午後訂立重要條約之後、義國外長齊亞諾伯爵、當向報界發表宣言、謂彼深信此項條約、有利於歐洲一般和平之實現、而以亞得里海沿岸一帶之和平爲尤然、又謂渠曾經接得義相墨索里尼來電、內稱、已將義國境內屬於南斯拉夫少數民族之政治犯二十八人、加以開釋云、總理兼外長斯多亞的諾維區亦發表宣言、力稱此項條約、決非爲反對任何他國而訂立云、此外政界人士、則認爲義南兩國之接近、乃由義國最近改變態度之結果、此舉實可慶幸、緣十年以前、先總理巴希古、即以對義接近爲其國策、即南斯拉夫之各同盟國、亦均贊成此種政策、自後因種種波折、未獲實現、降至今日、始復返十年前之舊軌云、

羅馬見解

▲中央社羅馬二十六日哈瓦斯電 義大利與南斯拉夫兩國成立政治經濟協定之後、此間政界人士均甚欣慰、以爲此舉可使義國在地中海佔有優越地位、加强反共產主義之立場、鞏固義德兩國所構成之政治軸心、同時更可使小協商各國與羅馬議定書簽字各國（義奧匈三國）發生關連、據云、義國所推行之外交政策、自數月以來、即以改善地中海局勢爲基礎、例如英義兩國地中海君子協定成立之後、英國海軍所加於義國海岸之威脅、即爲之一掃而空、一也、義國外長齊亞諾伯爵與土耳其外長魯舒第前在米蘭城進行談話之後、地中海沿岸各國之疑團、已爲之消散、二也、義國與埃及邦交親睦、義國與希臘國亦當在最近之將來成立協定、三也、義國在西班牙所推行之政策、乃不欲地中海西部樹立之一種政制、而由蘇聯加以操縱、至在東歐方面、截至目前爲止、小協商三國中、迄未與義國接近者、厥惟南斯拉夫一國、義國爰乃與之成立政治經濟協定、四也、至義國對於南國達爾瑪帝省、（在亞得里亞海東岸）原因戰略關係、不無染指之意、今則義南兩國協定宣告成立之後、南國境內克羅地民族、領土完整、既已獲得保障、（按達爾瑪帝省居民、屬於克羅地民族）而遇有國際糾紛發生之時、南國依照此項協定、又須保持中立地位、似此、義國在戰略上、已可認爲滿意、因此對於達爾瑪帝省、自可不必再存覬覦之念矣、以上係就政治而言、至以義南兩國經濟協定而論、其中規定雙方應成立經濟常設委員會、一如羅馬議定書對於義奧匈三國所規定者然、抑小協商各國會於去年決定各會員國得在外交上享有更大之行動自由、義國自可援引之、而與中歐洲各國、在經濟上有所作爲、又關於義南兩國進行談判經過情形、義國業已按照羅馬議定書之規定、隨時通知奧地利匈牙利兩國、其中匈國對於南國、雖在領土上有所要求、但聞義國業已勸告匈國予以放棄矣、此外義國政界人士以爲義南兩國所成立之協定、可使義國在地中海之地位爲之加强、而奚同時更因義國反對奧國哈布斯保皇室復辟、并主張維持南國領土完整、主張促進經濟合作之故、可使義國成爲穩定中歐洲局勢之重要因素云、

南國評論

▲中央社南斯拉夫京城二十六日哈瓦斯電 此間南斯拉夫與義大利成立政治經濟協定之後、此間政界人士頃加以評論云、此項協定乃以互相讓步爲基礎、義國方面所獲得之利益、計有四項、㈠義大利帝國已由南國予以承認、㈡義奧匈三國羅馬議定書、關於經濟部份、南國殆可加入、㈢關於阿爾巴尼亞國領土現狀、應由南國予以承認、雖未明白提及、但雙方已有默契、㈣簽約國任何一方、與第三國發生衝突時、其他一方、應嚴守中立、至南國方面所獲得之利益、則有五項、㈠南國海陸邊境、均由義國保證加以尊重、㈡義國對於南恐怖主義團體、即烏斯達霧斯團、應允不復予以贊助、㈢由義國外長齊亞諾伯爵、向報界發表宣言、聲明對於義屬戈里齊亞與伊斯脫利亞兩處、（歐戰前屬於奧匈帝國、歐戰後劃入義國版圖）斯拉夫少數民族改善待遇、㈣由義國以實實的經濟利益、畀予南國、將來并當擴大其範圍、㈤南國目下所負國際義務、義國均承認之云、

中歐形勢

▲國民海通社巴黎二十五日電 據『晨報』駐南斯拉夫京城貝爾格勒通信員電報稱、此次意外相齊亞諾之訪問南斯拉夫、意南兩國間之條約、可望完成、該項條約之完成、將使小協商整個根據、復稱南斯拉夫之政治活動、事實上將與意南友好條約之簽訂、同時停止、因此意南友好關係之建立、將使南斯拉夫與小協商、其他各國脫離關係、而獨立行動、晨報末稱、此舉將使中歐形勢改變、而此舉形勢之變更、德國可獲其益云、

承認帝國

▲中央社南斯拉夫京城二十六日哈瓦斯電 義大利與南斯拉夫兩國成立政治經濟協定之後、南國已在事實上承認義大利帝國、此可於雙方祝詞見之、南國國務總理兼外交部長斯多亞的諾維區、頃於昨晚宴請義國外長齊亞諾伯爵、即席發表演說云、『此種協定、絕非針對何國而發、南國對於各友邦之義務、仍當忠實履行、一如往昔、言至此、乃舉杯敬祝國王兼皇帝愛麥虞限三世幸福、義國國運昌隆、』齊亞諾伯爵致謝之詞、則曰『莊蒙南國政府招待優渥、雙方之睦誼信用心與合作、自因而加以確認矣』云、南國攝政保祿親王、并以白鷹大十字勳章、贈予齊亞諾伯爵、

向法聲明

▲國民海通社巴黎三月二十五日電 此間外交界人士稱、南斯拉夫駐法公使、業已通知法國外交界稱、義外相齊亞諾、將在南國京城與南國當局舉行數次會商、並稱南國政府雖企圖與義大利建立較佳之諒解、但仍效忠於小協商云、

法國憂慮

▲中央社巴黎二十六日哈瓦斯電 義大利與南斯拉夫兩國成立政治經濟協定之後、此間各報、頃均加以評論、急進社會黨機關報載稱、倫敦方面對於亞得里亞海公約（卽義南協定）之前途、表示樂觀、其對於南國攝政保祿親王之推行義南兩國提携政策、實從旁加以鼓勵、所惜英國在巴爾幹半島之所爲、實與法國政策不盡相同耳、社會黨『人民報』載稱、『義國外長齊亞諾伯爵曾云、此項協定、乃係一種雙方協定、於以見齊亞諾業已採用德國元首希特勒所倡導之計劃、即與集體安全制立於反對地位之計劃、自屬無疑、』共產黨『人道報』載稱、『義南兩國所成立之同盟條約、乃在根本上離間小協約、而對於法國在巴爾幹半島所保有之友誼、亦復加以威脅、此不僅在東南歐洲搆成絕大危險、即在全歐洲亦何莫不然、要之、齊亞諾此行目的、端在促使南斯拉夫國從速加入法西斯集團也』云云、

德奧歡迎

▲中央社柏林二十六日哈瓦斯電 義大利與南斯拉夫兩國在政治經濟上成立協定之後、德國各報均熱烈表示歡迎、當地指導報載稱、『義南兩國所成立之協定、乃係外交上之重大事件、歐戰以還、歷史上最具危險性之一頁、茲已成爲過去、』柏林日報載稱、『或謂和平乃係整個不可分割的、此項主張、已因義南兩國所成立之協定、而受一打擊、柏林與羅馬所構成政治軸心、業在和平事業上、放出萬丈光芒、此誠堪慶幸者也』云云、

▲中央社維也納二十六日哈瓦斯電 此間因奧國與義大利南斯拉夫兩國、壤地相接、前當各該國關係緊張之際、輒以奧國所處地位、不無危險爲慮、茲聞義南兩國、業已成立政治經濟協定、此間各報、因而極表歡迎、半官機關聯邦郵報載稱、『此項協定、實乃現代外交上最重要文件之一、歐洲均勢之局、既不因而有所變更、而國聯會暨小協約•巴爾幹協商•所搆成之屏障、亦不因而有所動搖、奧國對於兩鄰國言歸於好之事、至爲慶幸、實較他國爲甚、要之、義南兩國之政治經濟協定、可與羅馬議定書（義匈奧三國所簽訂）等量齊觀』云云、

匈表驚異

▲中央社匈牙利京城廿六日哈瓦斯電 此間政界人士、因義大利與南斯拉夫兩國成立政治經濟協定、如是其速、均引以爲異、以爲義相墨索里尼前於去年十一月間在米蘭城發表演說時、對於匈國修改特里亞農和約（歐戰後對匈和約）一項要求、猶加以贊助、迄至此際、乃與南斯拉夫成立協定、對於修正南國邊界、（包括南國與匈牙利之邊界在內）、不許提出要求、此乃匈國人士所力爭者也、爲今之計、惟望義國運用其勢力、將南國境內匈牙利少數民族之處境、加以改善、庶幾可耳、

驚人發明

蘇蘇聲

黑人牙膏

以熱帶植物素潔齒劑製成與普通雜牌牙膏完全不同

如以二指捻此膏則絕無聲響且覺光滑柔膩

如有疑惑請即試驗

如置此膏於牙刷擦齒即聞蘇蘇聲

此聲卽熱帶液體植物潔齒特劑此種特劑如遇酸腐牙蛀卽生化學作用能發蘇蘇聲

故此聲絕對不損牙磁 此聲亦非牙刷擦齒聲

確能 白齒 殺蛀 並保念四小時不口臭

各處藥房商店敝廠均有出售

上海北京路二六六號百昌行總經理

克利西佛

味甘易服 兒童愛之

克利西佛立能解除兒童痛苦因其能殺盡微菌提出黏痰根本治療一切呼吸氣道之疾病如咳嗽傷風等 克利西佛價目業已減低

BAYER

拜耳

十字商標 爲良藥之明證

羞花美貌 應加保護

請用護膚聖品

能維雅

氣候轉變之時，肌膚最易受侵而致縐裂粗糙，故護之道唯請常用能維雅，因本品含有德國專利藥物「有則宣」，實能深入皮膚，發生營養，強壯，滋潤，潔淨作用，使肌膚健康美觀。

本品用途廣博，詳細說明，函索即寄。

各大公司藥房均有出售。每盒試用一號收售一角五分

總經理 德商興華公司 上海南京路沙遜大廈

NIVEA CREME

肌膚健美珍品 營養 強壯 滋潤 潔淨

新藥發明

近視眼矯正法

不用藥術不戴眼鏡用理療矯正深淺近視有特效如中小學生之假性近視尤易每本二角郵費一分

上海靜安寺路卡德路口七三一號

上海理療器械行

真左筆命相

北四川路四十號

蘇俄百利夫 補腎精
蘇俄前全國醫學協會會長百利夫博士最新發明
羅宋牌

蘇俄國立內分泌研究院出品
百利夫補腎精。為蘇俄前全國醫學協會會長。百利夫博士最新發明。其製造方法。係割取壯健牛羊馬鹿等之雄性生殖器官培養於特製之器皿中。儲蓄藥水。以保存其原有生命。維持其工作能力。使之繼續分泌含有多量好蒙尼之精液。並以人造血液。注入生殖器內。以吸收其分泌。迨經過相當時間。人造血液內。既充滿精液與好蒙尼。遂即將其取出。另以特殊科學方法。提取其菁華。製為藥劑。即百利夫補腎精是也。其製造之艱深。與藥力之偉大。非言詞所可譬喻。百利夫補腎精。為治療各種腎病。及因腎虧而起之各種副腎病。最良藥劑。其藥力直達腎部。周灌全身。早為各國著名醫學博士。所共同證明。一致贊許。視為治療腎病之唯一良藥。其對於神經衰弱。年老力衰。動脈硬化等。亦有極偉大之功效。服之有百利而無一弊。誠濟世之良藥也。
總經理上海泰信藥行 寧波路二十號

雙錢牌 註冊商標
人力車裏外胎

首先負責保用十足月 實際使用均逾一年以上
胎面用野生橡膠 胎裏用堅固耐用棉線 埃及長纖維 子口上決不滑脫 異常堅固 崎嶇路上 行駛不易破裂
大中華橡膠廠興業股份有限公司
發行所 上海、南京、漢口、廣州、重慶、溫州、湖州、汕頭 上海愛多亞路東棋盤街三十六號 各埠國貨公司車胎行均有經售

外埠郵購 外埠郵購另加郵費二角 色分紅綠藍黑灰七種
美國製造 風行歐美
真空 永備牌 金筆

價目
特大號真空管活塞特價十元 一號真空管活塞特價八元 二號真空管活塞特價五元 三號真空管活塞特價四元 四號真空管活塞特價三元 五號真空管活塞特價二元 女用甲真空管活塞特價二元 女用乙真空管活塞特價二元
VACUMATIC
Ever-Ready
MADE IN U.S.A.
上海金筆公司總經理 電話九六三三六
上海浙江路牛莊路六九二號

贈品總目
一、五色描金手繪菩薩像 二、五色描金觀音像 三、五色描金彌勒佛像 四、五色描金宗喀巴大師像 五、發願文 六、長壽佛… 七、… 八、現代佛學大系…
以上分甲乙組贈送
佛教日報二週紀念優待訂戶
社址上海愛多亞路呂宋路口永年里四號
外埠報費 全年二元五角 半年一元六角 贈甲組乙組
本埠報費 全年三元九角 半年一元九角 贈甲組乙組
電話：三二九九〇號 優待期：三月底止 外埠贈品郵費加一角
甲組 法幢 附贈…
乙組 任擇一張 …
經理：胡厚甫 范古農 鄔崇音

馬相伯捐助平民接生戒煙
上海太和醫院 接生 戒烟
院址：上海…

東京商工會議所座談會
討論對華重要問題
實行大陸政策方法拙劣
調整中日關係尚非其時
華北問題亦取靜觀態度

▲中央社東京二十六日電 東京商工會議所、昨晚(二十五晚)邀請日本中國問題專家、討論下列四問題、㈠應採何種方策調整中日關係、㈡應採何種方策、以統一日本舉國對華之意見、㈢如何解決華北問題、㈣何者為促進中日經濟提携之具體方策、出席者、計有前外相有田八郎、前駐華大使有吉明、東洋拓殖會社總裁安川雄之助、東亞興業專務理事內田勝司、中日實業會總裁高木陸郎、前外務省參與官松本忠雄、三井洋行理事福島喜三次、貴族院議員坂西利八郎、商工會議所門野重九郎、及柴山兼四郎等都三十餘人、討論結果、一般意見、對下列數點業已同意、即㈠日本邇來對華之態度傾向於反省、惟此項反省趨勢尚行之太過、似有使他國人民發生日本既往行動實際上不公允之印象、㈡日本以極拙劣之方法、實行大陸政策、招致極端誤會、故此後對於此點應予以充分之注意、㈢中國近來之言行、似對其國家力量估價過高、故今日而談調整中日關係尚非其時、日本不如保持靜觀態度、以待中國趨於冷靜及對其本身有適當之瞭解、㈢關於華北問題之解決、日本亦應保持靜觀態度、惟華北問題既為日本對華外交之癥結、自應有徹底之認識、㈣日本對華外交上之系統及法令之一元化、極屬重要、㈤中國之見解、既以為政治問題、苟不加以調整、事實上無促進經濟提携之可能、則目前所應採之具體方策、為(甲)促進個人間之提携、(乙)鼓勵私人供給對華借款、制定借款保證法、俾關係政府保證之途徑、(丙)發展橫濱正金銀行、使之成為一機關、以協助日本在華之企業及輔助其金融、(丁)日本對最近英國在華中華南利益之擴展、應予以相當之注意、聞東京商工會議所並擬對建議設立開發華北之中日聯合公司、惟因昨晚時間不敷、故此項建議、遂未提出討論云、

★ ★ ★

羅捷談話結束
羅購捷軍火協定成立

▲中央社捷克京城二十五日哈瓦斯電 羅馬尼亞國務總理泰泰里斯哥、日前來此、與捷克總理舉行談話、頃已結束、據發表公報稱、兩國政治家乘晤談之便、曾就兩國間相互貿易之數量、有所研究、此外、並就羅馬尼亞軍隊向捷克工廠定貨辦法、訂結協定、泰泰里斯哥頃已公畢、自此間前往捷克卜爾諾城、再由該處迴返羅馬尼亞京城、

英下院再度討論
義軍慘屠阿人案
反對黨均義形於色
政府以邦交脆弱為慮

▲中央社倫敦廿五日路透電 今日下院耶穌復活節前最後一次辯論中、阿比西尼亞慘殺事件復經提出討論、政府遂受反政府各黨猛烈之攻擊、當時有要求政府應對于義大利人在阿之屠戮、向義提出嚴重之抗議者、但政府發言人則答稱、此事應藉國聯之機構、以集體行動處理之、並以英義間關係已至脆弱、故議會應抑制意氣從事之舉云、今日議會中、最令人注意者、即前首相勞合喬治、對於阿京阿狄斯阿巴巴、在義督格拉齊亞尼被刺後、阿人被慘殺之情狀、謂此為「五十年來最可駭怕之屠戮」云、獨工黨議員漢德森開始討論該事件、據稱並美國駐阿京代表之報告、彼曾於三日之中、收容阿比西尼亞難民七百人、後當局允諾之後、即將此七百人釋出、不意此等阿人、於離開美代表房屋之後、悉被屠戮、一如牽牲之狀、無一倖免者、斯時勞合喬治當即起立質問政府對於此種殺戮、有何舉動、並列舉以前亞美尼亞慘殺案發生時、英國會提出抗議之先例、建議此事「應由國聯對於此半世紀以來最可駭怕之屠戮、提出國際間共同之抗議」、同時勞合喬治復稱格拉齊亞尼大將、為偉大良好之軍人、故彼對於格氏之能脫險、亦表示欣幸、勞合喬治繼復稱、目前提出抗議、固已不能使數千數萬已死之人重生、但尚可拯救此後數月中數十萬待死之人云、關於阿將領台斯太之被殺、勞合喬治認為係近代史中空前之舉、蓋台斯太為國家而戰爭、今乃殺之如一犬、國聯各列強亦默然無一言、實屬可恥之事云、今義人甚怒英人、但義人之怒、實較義人之輕蔑為佳、故願今後之英人、能以率直無畏之精神、起而與義力爭、外次克蘭波答稱、阿狄斯阿巴巴之悲劇、由漢德森勞合喬治等氏及狄特白里大主教所發各種言論、足證英國大部份人民之關切、關於此事、政府發言人已作相當之聲明、今漢德森勞合喬治等氏、不欲余陳述政府究作何舉動、但阿比西尼亞之爭論、非一國單獨行動所可解決、而必須由國聯其他各國一致行動始可、並以英義兩國間關係已至脆弱、各議員即受極深之刺激、亦應自加遏制、於是辯論即告終、俟四月六日始再重開云、

西政府照會英國
力爭主權購買軍火
戰事擴大不負其責

▲國民新聞社廿五日凡倫西亞電 西班牙政府今日為海軍封鎖西班牙事、向英外相艾登提出照會、指斥甚為嚴厲、稱西班牙共和國將力爭主權、向任何處購買軍火、此事如擴大戰事、西班牙政府不負其責、歐洲民治國如不採取自救政策、而禁止西班牙民治政府購備自衛武器、則西班牙叛變在數月前當已敉平云、

▲中央社西班牙瓦倫西亞二十五日哈瓦斯電 西班牙共和政府、曾於本月二十三日、以照會一件、送交英國政府、略稱、倫敦調整委員會所擬監察計劃、以西班牙共和國政府轄境海面、劃歸德義兩國、而尤其是義國海軍施行監察、抑義國對於西國叛軍、現方公開予以援助、今後自益可為叛軍從事間諜行為、以遂其侵略之謀、此項辦法、就法理而論、殊屬怪誕不經云云、

取消永貸借地權
日將與我交涉
我國約佔六十三畝

▲中央社二十六日東京電 日本自獲英美保證於五年後取消永貸借地權後、現正與義法進行同樣之談判、享受永貸借地權之十一國、中國亦為其中之一、永貸借地之總面積約佔九百畝、分佈於東京橫濱神戶長崎等地、英美之永借地大部在橫濱、共五百畝以上、中國約佔六十三畝、由四十六人分別享有永租權、大部份亦在橫濱、聞日本不久亦向中國提出同樣之談判云、※※

鹿茸精 蘇俄特產 名貴補品
羅宋牌 真正鹿茸 蘇俄政府監製 鹿茸保證

鹿茸本為我國數千年來。久已重視之高貴補品。自蘇俄柏靈柯博士。以最新科學方法。發明採取花鹿茸之精血。製成鹿茸精。行世以來。中外醫藥界。一致公認。為滋補人身各部機能之唯一偉大補品。據中醫稱。鹿茸一物。生精補髓。養血益陽。誠為虛損勞傷。腰腎虛冷之必要補品。而西醫對於鹿茸精。分經臨牀實驗。證明其於神經系。確有滋補安神之奇功。消化系。能增加胃液之分泌。心臟系。能恢復原來之活動力。性器官。則能補陽生精。加添性能隊之工作能力。總之。鹿茸精因其含有多量之特種好蒙尼。故為唯一滋補虛損之無上補品。已為中西醫藥界所一致公認也。備有柏靈柯博士詳細報告書。函索即寄。

英飛艇—美巨型機
先後失事
死十八人

▲中央社法國瑪康二十五日路透電 昨日在法國奧洛附近布覺萊山遇雪失事之英飛艇加白里康納斯號、所載諸人、除生還無線電報員古柏氏、已於今日行抵此間、據稱、當時因視線不明、駕駛員初未知已飛於覺山之間、後由白朗飛行場指示方向、乃擬改向飛行、不意已觸及山岩、艇身立碎、駕駛員彼得遜氏、大副克萊恩氏、航空書記沃白林氏、與旅務員吉夫柯特氏、均當時殞身、乘客柯芝女士、受致命傷、後均斃命、苟早數分鐘接到白朗飛行場之指示、則或可不遇此事云、按該飛艇乃第一次由英飛往澳洲各地、載有郵件一百另五袋、及價值甚鉅之實石與黃金、今料將有飛機一架、由英倫飛至該飛艇失事地點、而載此諸物、由天空運至目的地、

▲中央社美國壁賓堡二十五日路透電 今日T.W.A巨型大飛機在距壁賓堡飛行場五英里之地墜毀、死十三人之衆、計為乘客十八人、駕駛員二人、及侍役一人云、

不用釘改用電焊
可減重一千噸
美造艦之重要改革

▲國民新聞社華盛頓二十五日電 今日悉美國海軍建造計劃中有非常重要之改革一項、即建造軍艦所有用釘之處、將一律改用電焊、如此每艦最多可以減少重量一千噸、以後三萬五千噸之戰艦、或可與向來四萬噸者有同等之效用云、

上海 四川商店 自有山場 科學培植 專售 四川銀耳 總店南京路 分店抛球場

四川銀耳 補品之王 四川商店 總店南京路 分店拋球場

發行最早 信譽最著 馳名世界 三大靈藥 假冒甚多 請注意
衛生試驗所化驗 農商部獎狀
內外痔 化痔神丸 專治痔漏…
心肝胃氣痛 肝胃氣痛丸
赤白帶 止帶丹
價目 以上各藥每盒… 外埠函購…
上海貴州路寧波路口 同仁醫藥所總發行
(分銷處) 南京 漢口 …

派克式 美國 標準 真空管 自來水 全筆 大犧牲一萬枝

特價 …
市教育局備案 建業汽車工業補習學校招生

PROSTATE-TONE
理療之生力軍 別開生面之補珍儀器
補老斯得春
本器係由巨型電療儀器演進而成之袖珍儀器 具有巨型機所有之各種優點 且攜帶便利 用法簡易 …
美商電療儀器公司 上海靜安寺路…

註冊醫師 楊方銓 狐臭專科 診所上海五馬路六五三號(近廣西路) 門診 診時

美術香皂 美容突起的國貨美容妙品
中華國產美術香皂工業社出品

欲學 四郎探母 坐宮 一段請購 百代唱片 38002 38003 38004 38005 38006 38007
REGAL 萬慧森 譚敏 君唱 探寒窰 41398

振作膽汁 不需甘汞 於是君可躍然起床 大有力足推倒公共汽車之勢
一日之間。肝臟須分泌膽汁一磅。此膽汁如流入腸中。方能消化食物。…
嘉德肝丸
各大藥房均有出售 每包國幣七角五分

上海南京路河南路之角新廈

老介福

三月十六日起舉行

正式開幕大減價

兒玉等今晨返日

臨行發表書面聲明書

對記者所詢各問題不表示意見

周作民亦發表談話述互談結果

日本來華經濟考察團兒玉謙次等此次來華、其主要之任務、爲與我國實業金融界懇談兩國經濟提携之事宜、故曾舉行座談會三次、據二次發表聲明、結果圓滿、惟日本輿論、則多有不滿之論調、現兒玉等定今晨九時乘日郵上海丸返國、記者特預約時間、於昨午四時赴國際飯店訪謁兒玉、叩詢究竟、當由油谷引見、述明來意後、即以日文譯就之問題七項、遞請兒玉發表意見、問題中除關於此次來華之印象、及懇談之結果等外、並提及爲改善兩國人民感情、如何制止走私暴行等問題、蓋在調整國交之高聲中、實爲國人所十分關切者、兒玉手持問題、即戲語記者、此係受考試、時室內尚有日友多人在座、聞言均莞爾而笑、兒玉詳閱後、即正色告記者、不願作答、謂多發表意見、恐更引起誤會、關於此次來華之印象及與各方談話之結果、已有書面發表云、旋以有客來訪、即告辭而退、記者亦即興辭而出、

書面聲明

兒玉等以書面發表之聲明書云、考察團一行、因今次得出席中日貿易協會大會之機會、訪問中國、南京蔣委員長及官界實業界各方面、上海吳市長及金融界實業界各方面、均懇切歡迎、不勝感謝、在上海舉行之中日貿易協會會議、已經圓滿結束、決定以增進兩國間經濟關係之目的、設立完備之調查部、吾人在留居上海之機會、與中國方面懇談數次、其結果幸得決定如次兩點、即關於金融、今後力謀兩國金融業者互相連繫之緊密、關於棉業、着手改良棉花、研究增產、同時以增進中日貿易者共同利益之目的、兩方推舉共同代表考慮辦法、又關於其他各種部門、已進互相諒解之步、今後擬由協會之兩本部、按各部門組織特別委員會、繼續着手調查與研究、吾人今次在南京及上海之逗留期間雖短、然得與朝野各方面充分交換意見之機會、誠爲欣快、又中國政治經濟及其他各方面、充滿建設氣分、吾人謹表示敬意、

周作民談

中日貿易協會會長周作民氏、昨亦發表談話云、日本考察團兒玉謙次先生及各位團員、均係彼邦經濟實業界領袖、此次聯袂來華、實爲空前之盛舉、我國政府及上海各界、竭誠歡迎、近日團員多已分別返國、深望其早日安旋、當其在滬時、彼此所發表之言論、均經詳載各報、無庸贅述、至三次懇談會所談要點如左、㈠中日貿易協會之設立、原以共圖兩國貿易之發展爲宗旨、日前大會時、會議決充實組織、對於應行調查研究事項、預爲籌備、以待實行時機之到來、該談會當先即係商討此事、擬於兩國總會內分別部門、繼續從事調查研究、㈡中日兩國金融情况、此次互相開誠詢答、交換意見、各已相當明瞭、並圖今後兩國金融界互相聯絡、㈢棉業係屬重要生產、關於改良棉種、增進產量、擬共同推舉代表、調查研究、以謀互利、關於其他各事項、各能盡量交換意見、但皆爲調查研究之工作、至我方應採之方針及步驟、早於十七日公宴席上詳細說明、亦不贅述、

庄司聲明

同盟社二十六日本埠訊 訪華經濟考察團員之一庄司乙吉氏、今日以談話形式發表聲明如左、(關於棉業之中日兩國同業者之懇談)本會於本月十九·二十一兩日、中日兩國代表集會、當時中國方面之意見大致如左、中國在過去數年來、講求各種方法、極力謀棉花之改良、與增產、最近在質量上、均有顯著之進步、前年之棉花產額約八百萬擔、至去年則增至一千四百萬擔、中國今後仍繼續努力、在五年後除供給本國紡績原料外、尚可增產一千萬擔、擬將此項棉花、運往日本、日本每年在美國與印度購進之棉花、約値九億元、故吾人希望無論如何、當由中國輸出其半數、是以日本將來乃爲我國之大主顧、吾人今後願以棉花而促進中日兩國之經濟關係、由此而對於兩國國交之調整、亦有所貢獻、且今後對於棉花之改良與增產、希望日方給與毫無忌憚之注意、與同情之援助、對於紡績業、亦有同樣之希望、日本方面對此、亦述及各種意見、雙方協議之結果、中國着手改良棉種、研究增產、同時以增進中日紡績同業之共同利益爲目的、分別推舉共同代表、以便立案、均經決定矣云云、

八慈善團體昨舉行茶會歡送吳市長

王曉籟代表各善團致歡送詞

吳氏答詞認上海爲第二故鄉

本市慈善團體聯合救災會、慈善團體聯合會、辛未救濟會、普提學會、江蘇吳防會、保護動物會、振務委員會駐滬辦事處、仁濟善堂等八團體、於昨日下午四時在浦東同鄉會六樓舉行歡送吳市長茶會、到會者計吳市長·杜月笙·林康侯·王曉籟·黃瑞生·周珏·李大超·陶菲卿·成靜生·趙晉卿·屈文六·錢鏡平·蔡勁軍(蘇理平代)文華宙·王一亭·陸伯鴻·張蘭坪·關絅之·顧馨一·黃涵之等三十餘人、首由王曉籟代表各善團致歡送詞、

王氏致詞

略謂吳市長此次奉命調任粵主席、我慈善界同仁、殊有依依不捨之概、吳市長平素對於我慈善團體種種指導與協助、使本市慈善事業得有成效、並能舉辦全國各地種種慈善救災事業、得賴吳市長者、實非淺鮮、一旦分袂、離別情緒、實一言難盡、惟今後吳市長仍能時時指示、此同人等所切盼者也、旋由吳市長致答詞、略謂

市長答謝

今日承本市慈善界餞行、本人深表感謝、本人在滬六年、自知能力薄弱、對於地方、殊少建樹、惟知盡忠於職務、此次奉命調任粵主席、回憶本人在職期內、幾無時不在艱難困苦中、一旦與上海數百萬同患難之市民相分離、實覺無限之痛苦、本人視上海爲第二故鄉、現在上海有許多事業、或在進行中者、或待進行者、尚仰賴地方領袖、本過去精神、隨時予以協助、本人今雖調赴廣東、廣東與上海交通極爲便利、且均爲工商重鎮、有極密切關係、故希望諸位老友時予指教云、旋略進茶點、即告散席、

普考及格人員代表赴市府請願

要求迅予分發任用

本市第一屆普通考試及格人員許佩等二十六人、以市府公告報到期間、於三月十四日已屆期滿、但迄今尚未奉分發任用之明令、故於二十二日特推代表陳榮發·許佩·李文浩·鈕重光等四人、赴市府請願、要求迅予分發任用、適吳市長因公赴京、當由俞秘書長代表陳君延見、各代表陳述來意後、陳君表示市府對於本屆普考及格人員、依法自當任用、一俟辦就各項手續後、當可全部分發、各代表並要求於吳市長赴粵履新前發表、陳君允將來意轉達市長、各代表認爲滿意而退、

孔特使定期赴英

本市各界盛大歡送

明晚七時假國際飯店公宴

孔今日赴杭謁蔣院長辭行

行政院副院長兼財政部部長孔祥熙氏、此次奉命爲參加英皇加冕典禮特使、前晚十一時偕同財次徐堪、參事李青選、及隨同孔氏赴英之參贊梅樂和·郭秉文諸氏、乘坐夜車離京來滬、昨晨六時五十分抵真如下車、當即逕返西愛咸斯路私邸休息、旋於上午十一時前往中央銀行處理要公、旋即接見隨同赴英之參贊張福運秘書楊光泩陳炳章陳立廷等多人、並召見陳行及中行高級職員、訓示一切、聞孔氏將於今日赴杭一行、訪謁蔣院長夫婦辭行、然後來滬參加滬上各界之歡送會、准於四月二日乘坐義郵船維多利亞號輪出國赴英、同行之人員、除大部份在滬外、尚有副使陳紹寬·秘書長翁文灝·及參贊曾鎔浦諸氏、均將於日內來滬、候輪同行云、

國際飯店公宴歡送

本市市黨部及各機關團體、以孔氏出行在即、爲表示歡送起見、特於明日下午七時假國際飯店大禮廳舉行盛大公宴歡送、查此次參加歡送機關團體凡數十單位、參加代表達三百餘人、自國際飯店開幕以來、此次爲空前盛舉、

被邀賓客三十餘人

被邀貴客、頃據記者探悉除孔特使庸之氏外、計陪客有陳副使紹寬·翁秘書長文灝、參贊曾鎔甫·諸昌年·張福運·郭秉文·梅樂和、秘書張平羣·吳長超·楊光泩·陳炳章·陳立廷·胡貽穀、專員唐海安·陳紀邦·喬晉樑·李駿耀·郭秉禎、武官桂永清·溫應星·林獻炘·沈德燮·王承黻·周應聰·林遵·胡獻璋、譚龍良顧伯等三十餘人、

機關團體歡送代表

參加歡送各機關團體代表、計有吳開先·潘公展·陶百川·童行白·楊嘯天·姜懷素·陳京士·杜月笙·黃金榮·張嘯林·虞洽卿·俞鴻鈞·歐陽駒·蔡勁軍·徐寄庼·徐佩璜·沈怡·李廷安·黃伯樵·秦潤卿·張公權·陳蔗公·朱俠·趙晉先·周徐和·吳宗慶·黃楝·蔡洪田·陳君毅·林美衍·黃涵權·鄒琛·汪曼雲·胡星耀·王延松·吳修·姿蘇·張小通·張嘯伯·王一亭·王曉籟·錢新之·李馥蓀·陳光甫·朱子橋·俞佐廷·柳亞子·吳凱聲·吳蘊齋·郭順·秦潤卿·陳行·徐堪·徐新六·林康侯·劉湛笙·穆藕初·馮炳南·徐玉書·王志莘·何德奎·袁履登·沈田莘·張蓉鏞·王雲五·朱子良·宋子安·張一麐·潘久芬·張佩紳·莊得之·婁雲卿·聞蘭亭·徐寄庼·金潤庠·柯幹臣·胡西園·顧馨一·金廷蓀·陳炳謙·黃延芳·王伯元·鄔采文·蔡正雅·王寬嵩·鄧公玄·吳啓鼎·傅汝霖·方椒伯·陸子冬·諸文綺·屠開徵·張佩珍·馬蔭良·汪伯奇·崔唯吾·黃伯惠·胡致之·胡樸安·童顯光·曾虛白·張似旭·蔣光堂·馮有眞·黃香谷·潘仰堯·陳葉·虞舜英·郭蓉觀·王思默·徐維震·楊興·陳霆伯·陳濟成·鮑振華·毛雲·劉靜岩·王德言·俞紹姿·李維良·駱清華·陳子明·劉保家·葛傑臣·楊志雄·嚴樹雄·胡錫安·吳蔚如·稷李剛·齊云青·許曉初·謝筱初·楊管北·陳伯埏·陸鳳竹·張文魁·張叔良·李世軍·凱鴻業·陳銘德·梅恕曾·周一志·金侶琴·俞振輝·葉翔皋·周學湘·鄔虞白·洪冠生·江萬平·余華青·徐宗涑·戴保豪·胡筠秋·劉潘恩·蔣建白·朱少屏·翁之龍·周斐成·李耀五·許性初·冷雪樵·周邦俊·蔡敬修·葉友才·曹志功·劉仲英·余崇我·趙君豪·邵鶴之·杭石君·歐元懷·黎照寰·裘復恒·張寬和·李浩然·嚴獨鶴·潘公弼·蔡行素·何西亞·張季鸞·管際安·袁業裕·林柏生·趙叔雍·嚴諤聲·吳中一·江一平·楊介眉·陸蔭毓·秦潤卿·朱鼎新·張國幹·唐選宜·江鎮三·張季信·丘漢平·黃伯樵·陶廣川·崔鑒吾·牛惠生·牛惠霖·張克昌·婁薛三·汪企張·徐乃禮·丁濟萬·朱鶴皋·黃任之·吳玉書·黃克昌·張法堯·周越然·張明煒·張驥先·金宗城·謝霖·鄔燕山·李登輝·陳幹臣·朱應鵬·余華龍·林克聰·金光楣·蔡炎·孫瑞璜夫人·唐壽民·陳健庵·戴藹廬·趙晉卿·張慰如·黃涵之·閻樹之·周文六·王正廷·熊希齡·謝福生·吳經熊·沈嗣升·嚴諤宮·陳霖士·堯守華·唐寶書·鄭耀南·溫宗堯·李大超·郭德華·鄭洪年·宋子文·孫科·楊虎城·葉宗敬·蘇璧平·金國寶·許家棟·朱鳳蔚·沈鵬臣·沈儀·吳蘊衛·宋士驤·潘序倫·吳蘊初·何元明·貝祖貽·章錫琛·沈知方·沈駿聲·周復農·錢行素·李蟾辰·王彬彥·陳之英·夏蔚霖·趙超常·薛文元·張鳴欽·張嘯白·朱子香·王介安·陳爲選·張福廷·計健南·陸星莊·馬濟生·張嘉甫·楊懷僧·李淞南·鮑浦云·閻父文·胡仲持·陳鶴琴·鄧海濱·樂仲云·任矜蘋·余松筠·胡叔異·鄒纖鳳·趙景深·周寒梅·趙懸祖·羅家倫·朱仲高·陳克成·唐士瑾·耿嘉基·周雍能·袁淵若·王長春·何炳松·張東蓀·盧蒂白、

先施公司

今日起 春季大減價 念一天

傢私部 大犧牲

美國席夢思鋼床 五十套

每套(三件)特價一百零五元半

(席夢思彈弓軟褥)(席夢思鋼床)(席夢思彈弓墊)

三尺半 四尺半 五尺 同價任客選擇

●化粧部●

KLEENEX揩面紙 9x10 二百張每盒六角 五百張一元三角半

油紙 12x15 二百張一元二角半

棕欖香皂六塊九角六分

西蒙香蜜每瓶九角五分

憑今日本部一元以上門市發票概贈能維雅霜一盒

二樓三樓特別擴充

完全國貨商場

提倡國民經濟建設

推銷優等國產商品

●二樓西部● 紗羅綢緞 絲絨綢錦 毛葛絲呢 廣湘顧繡 疋頭呢絨 土布簾布

●三樓全部● 化粧香品 絲紗巾襪 衣掃牙刷 提袋皮夾 男裝服式 男女時帽 婦女飾品 小童服式 毡被床毯 五金什貨 罐頭食品 各色美酒 糖果餅乾 香烟雪茄 文具儀器 兒童玩物 玻璃瓷器 電燈電爐 電器材料 燒青錦器

集各貨之大成 成國貨唯一大本營 售公道之價格 使產銷實行眞合作

▶先施一元商店同時舉行大減價◀

三友實業社

今日起 大減價念一天

胡蝶擦面牙粉

加獎

獎上加獎　得獎極易

本品平均每五袋中，原備有贈券一紙，頭獎二千元，二獎一千元，其他至少可得名貴日用品一種，茲爲酬答愛用者之盛意起見，特再增加胡蝶擦面牙粉贈獎券一種，於四月二十日起，凡積有胡蝶擦面牙粉空袋二只，或胡蝶霜空盒一只，或胡蝶香粉蓋面紙一張，或胡蝶香水掉換證一張，或胡蝶擦面牙粉掉換證二張者，均得向本品經售處掉換胡蝶擦面牙粉贈獎券一張，頭獎獨得上海銀行禮券一千元，小獎一萬餘號，獎額多而號碼少，故得獎極易，每兩個月在上海公共場所當衆開獎一次

華南實業社謹佈
上海法租界寧波路一五至一九號

購粉二包即有一千元希望有三[illegible]之[illegible]日用贈品仍可連獲

反對增捐案

商會昨函工部局

界內中國市民完全不同意　不能以尋常多數表決自解

上海市商會，昨爲反對工部局增加市政捐事，致函公共租界工部局云，逕啓者，公共租界增加市政總捐，由百分之十四，改爲百分之十六，據報載已於本月二十四日貴局董事會議，以六對五之表決，通過此項提議案，聞之殊爲惋惜，查貴局此舉，自爲彌補每歲支出不敷起見，但彌補此項虧短之數，並非別無妥善辦法，例如西籍職員匯兌津貼，音樂隊用費等，歷經住居界內之中國市民及同業公會等認爲可以裁省，藉資彌補者，不幸貴局俱未採納，寧從非大宗必要之節流及增加負擔方面設想，敝會敢斷言者，中國市民並非不願貴局收支之臻於平衡，但認爲所採平衡政策之未得其當而已，查本月二十五日表決此案之際，代表界內最大多數中國市民之華董，全投反對票，可知增加市政總捐，界內之中國市民，完全不表同意，貴局現在之組織，非復如從前單純之國際性，而實爲中外合作之組織，故關於中國市民完全未表同意之加稅政策，似不能置之不顧，而以尋常多數表決之說自解，蓋此種趨勢之下，足以使以前努力成就之組織發生動搖也，凡有遠識而能調和平民感情之政治家，必能權衡輕重而不致堅執成見，根據上列理由，敝會爰請貴局將加增總捐一案，重行攷慮，取消此項提議案，俾有轉圜之餘地，曷勝企盼。

新裕第一紗廠　前晚復工後又罷工

▲二廠工潮仍僵持黨政會商辦法　▲當局昨召集調解資方未出席

新裕第二紗廠職工衝突事件，昨依然僵持，第一廠工人前晚復工後再罷工，黨政機關昨日調停，因資方不到，無法進行，勞勞間昨亦發生糾紛，一工人被捕即開釋，黨政當局會商應付辦法，茲分誌詳情如下，

〔二廠工潮依然僵持〕勞勃生路八號新裕第二紗廠，因開除工人五十六名，以致引起職工衝突後，各工人雖要求廠方開車工作，惟資方不允開除之工人進廠，致未能開車，昨晨各工人仍齊往廠門守候，惟該廠不鳴汽笛，緊閉廠門，致糾紛仍在僵持中，一時難望解決，

〔一廠工人罷工響應〕西蘇州路三十七號新裕第一紗廠工人一千五百餘名，爲援助二廠工人交涉順利起見，曾於前晚八時一度怠工，經指房勸導，始於八時半復工，但各工人復工後，仍不能安心工作，於九時十五分復一律停止工作，廠方無法勸阻，故於二十五日晚九時半停車放工，將全部工人趕出，

〔鳴笛開車復工百餘〕新裕二廠工人罷工出廠後，廠方於昨晨五時半循例鳴汽笛開車，至六時半止，進廠上工者僅一百五十人，因人數過少，未便開車工作，故即委以雜差，迨至下午六時照常開車，人數未有增加，各部工頭，爲免事態擴大起見，正分頭勸導工人復工云，

〔園聽消息石擊新工〕昨晨兩廠罷工工人，竚立於東京路勞勃生路轉角，觀望情形，探聽消息，至七時五十分，有新工人一名途經該處，一部份工人認爲係資方派出代表，探聽工人動作，故即拾取石子向其擲擊，結果該新工頭部被擊，流血滿面，抱頭遁去，

〔探捕彈壓獲犯即釋〕當勞勞間發生衝突時，值崗巡捕瞥狀，即報告普陀路捕房，派警備車二輛前往彈壓，有該廠木匠朱永貴，見探狂奔，當爲探捕拘獲，其餘工人，一哄而散，所捕工人，即送普陀路捕房，於十二時半即行釋放，

〔當局調解資方未到〕社會局以事態嚴重，故於昨晨九時在局召集雙方進行調解，市黨部派陸蔭初，社會局派朱金濤，勞方出席者徐佩金王正標姚永福劉炳華等十二人，直至十二時，資方並無代表出席，以致無法進行調處，經黨政機關會商後，除通知勞方代表展期外，決再行召集會議，並派朱金濤於下午前往廠方調查，

〔新裕二廠鄭重聲明〕新裕二廠昨發表鄭重聲明云，查敝廠自接辦以來，工人屢次怠工，覬覦車間爲兒戲，雖經市黨部社會局疊次調解，均無效果，敝廠迫不獲已，於本月二十四日正式宣佈開除工人五十六名，是晚入廠工人，又復全體怠工，敝廠方爲維持其他工人安全計，不得不令夜班放工，同時佈告翌日暫行停工，以謀善後，至二十五日侵晨六時許，已經開除之工人，竟率全體工人搗毀大門，逕奔車門，因車間鐵門落鎖，乃轉奔公事房及職員宿舍，大呼打打，一時棍棒紛飛，所有門窗器具，概被毀損，尤以經理室及其臥室爲甚，前後共達一小時之久，計職員之被痛毆者，有紗廠工程師何達，被鐵器擊傷額角，布廠工程師傅榦聲，由房中拖出毆，面部流血如注，花紗科長徐元斌，被擊倒地，拳足交加，致受重傷，布廠考工喻蔭椿，被毆三次，曾一時昏厥，花紗科員許湃荃，鼻樑擊損，直至大隊巡捕馳至，始一哄而散，又敝一廠，昨日本照常開工，乃至晚間受不良份子煽動，又復關車，今日日工，僅有少數工人到廠，情形異常惡劣，現正在勸切訓導中，一俟工人醒悟，到廠工作，敝一廠仍當照常開工，茲恐社會不明眞相，特此鄭重聲明，

上海報業工會慶祝　十週紀念誌盛

上海市報業工會暨附屬子弟學校，以昨日（二十六日）爲創立十週年紀念日，上午十時在會內大禮堂開會慶祝，到市社會局代表盧思勉，總工會代表周學湘，申報館經理馬蔭良等，及各界來賓百餘人，並該會會員七百餘人，濟濟一堂，盛極一時，十二時散會，下午舉行游藝及撮影，游藝計有二十餘節，除本校學生及本會會員表演外，更有忠義國術表演，楊影俠技術，轟天雷魔術，陳飛琳之歌舞，及郵政儲業局電影，至夜間九時始行散會，

于右任昨宴鄧寶珊

鄧定明日轉京返甘

暫編第一軍軍長鄧寶珊，來滬謁見監察院長于右任，並報告陝甘近況，慰問足疾，並已定明日轉京返甘，于院長曾於昨午在福州路杏花樓設宴招待鄧氏，邀陝籍同鄉多人作陪云，

新豐輪擱淺

在通州劉海沙江面

招商局新豐輪船載重二〇九七噸，前曾專駛華北天津航路，嗣因船齡較老，停航檢驗，調駛長江線，航行滬漢，前日由滬載運棉紗芝麻，及糖雜貨等一千五百餘噸，開往漢口，輪抵通州上游之十海澤間，適遇風浪驟變，大雪紛飛，致將該處航行燈播掩蔽，該輪駛至劉海沙江面擱淺，船主楊馨，昨特電滬報告，經派江新輪船，便道馳救，俟潮高漲時，即可拖救出淺云，

金圖南執行律務

金圖南律師，早年畢業復旦大學文科，歷任黨政教育等各界要職，嗣由中央資送東吳大學法科專攻法律，文才法學均極優長，茲爲研究法律實務起見，即日起開始執行律務，加入本埠秉憲法律事務所合作，事務所，愛多亞路中匯銀行大樓五二三號，電話八三三〇五，住宅，（上海）新閘路一〇五一弄十六號，電話三一五六七，（太倉）西門泉橋堍採花第，

世界新語

日本情殺案之雙方自白（中）

我倆的戀愛，完全基於精神之結合，而非發萌於物質及美貌兩種觀點之上，自我倆互相認識以來，並未給予美子的養父母以物質的援助，報紙上說我揮金如土，才博得美人之青睞，而一旦金盡之後，她便和我脫離關係。這是對於美子及其養父母一種難堪的侮辱，那時的我，並未陶醉於戀愛之園林，而拋棄其努力事業的志願，我已說過，養父允許擔任事業資本之一部，而不願我投身於實業界，他給我一塊土地，我在勸業銀行抵押了一筆款子，作爲開辦公司之用，公司開幕之後，甚得軍部及各方好評，但因事屬初創，往往得不償失，同時我們的流動資本太少，不久便陷於困境了，

我咬定牙關，想要克服當前的困境，不過我是個對商情不大熟習的政界出身，只好把一切責任交付合夥的朋友，他是我的老友，養父很信賴他，（養父允許投資，是他所說服的，）同時他是事業的發明者，研究者，執行者，合股者，我當然沒有不放心之處，不料他不懷好意，只求私囊之中飽，而不顧及事業之成敗，他見我財源已斷，便把念頭轉向養父的身上，而養父誤作我們串通詐財，更存着一番厭惡的心理，我失了爵位，失了家庭，失了社會信用，而公司亦陷於風雨飄搖之境，我開始感到幻滅之悲哀了，

我想把公司整理一下，但以增加資本爲其前提，上次養父給我的一塊土地，因爲我脫離家庭的緣故，已完全劃歸我有，我打算多抵押一筆款子，但是養父的代理人多方與我刁難，他說這塊土地是不能變賣或變更名義的，他還鼓動我的債權人打擊我，我所委托的律師，也沒有助我的誠意，虧得在另一友人佐藤執言之下，才把土地處分及負債整理告了一個段落，同時我因小腦出血病不能起床，

我和美子訂婚後，不久便實行同居，我病中未住醫院，她和她的養父母殷勤看護着，一連病倒四個月，事業雖已失敗，幸愛情完好如故，這是我病中所得最大的安慰，在這數月之中，美子杜門不出，因之損害其健康狀態，我病愈之後，對於美子及其養父母，有一股不可名狀的感激，我要滿足美子的幸福，滿足養父母的幸福，才可以報答她們待我的恩情，

病後携着美子，在茨城縣阿字浦（海水浴場）養息身體，沒多時散步海濱，由美子親手料理炊事，只經過一月之久，體力完全恢復，兩人很愉快地回到東京來，恰是秋葉萋黃的時節，醫生囑咐我，還要充分的靜養一年，但我自問已可無虞，而事業之創痛，重復勾上心頭，到了年底，美子上京都拍攝影片，在這個時候，舊病復發，我覺得天地對我太冷酷了，美子在外未歸，家人機械式的看護，像是變了一副神氣，常常無理地喚我起床，我在病床上呻吟三月之久，美子雖於一月後從京都回來，接着在東京忙於拍影，她好像也沒有從前那樣的殷勤與周到了，

當我從阿字浦回來時，感到美子養父母的神氣漸漸不對，不再和我提及事業及債務，這種神氣逐漸明朗化，他們每次發作時，美子總得暗中向我賠禮，我只好按捺住一團怒火，有次我在病中，他們向我怒罵了一陣，美子很慌地抱着我，嗚咽着說道，「聽着我的話吧，」我的眼淚忍不住奪眶而出，悲憤交加的情懷淡光陰，一瞬便是三年，我漸漸成了一個悲觀者，只有美子一人繫縈在心頭，「我們將來是有幸福的，」我們常把這句話引以自慰，當然她一方要周旋着養父母，一方要安慰着我，內心的痛楚是不難推想而知的，

但她是個職業的女子，不能成天的陪伴着我，我明明了解她，却亘着一種矛盾的意念，感到她犯了女明星的職務，便拋棄了妻職，我現在想起來，這是我的不對，或許從這種心理，使她感受痛苦的襲擊，她專心於職業，便會使我獨自的發悶，那麼和我厮守着吧，必然要辭去她的職業，不單是父母反對，同時也是經濟環境所不許可的，我想到這裏，便決心尋求職業，把履歷交給我的友人，

但是，天下哪有這樣便利的事，外面無論識與不識，都把美子當做一個女明星，而與女明星雙宿雙飛的，必是一個沒長進的男子，要離開女星，回到家庭，才有幫忙的機會，這是友人給我的一個回答，我謀業既已破壞，美子養父母對我的反感，一天天的深刻化，不罵我是窮光蛋，便說我擾亂了他們的家庭，終於不承認我倆的婚約，我開始籌畫到和美子離家別居的辦法，不料美子在錯綜複雜的家庭關係之下，忽然叫我回到男爵家裏去，我好像受了當心之一錘，當初還疑係聽覺之誤，後來定了一定神，聽得千眞萬確，這話從她的養父母提出，我是滿不在乎，但出自美子之口，不啻把我投入冰窟裏，她含着眼淚向我說，「我們已走頭無路，若再住下去，難免不露出破綻來，爲打算你的前途，依我還是回去的好，第一，爲着小孩們的幸福，第二，安慰了你頹廢以來的太太，」說着以眼淚洗面的太太，我和所愛者分手後，前途是一團漆黑，我的半身父母去棄了我，在孤零的命運中生活着，我現在只把我的一生寄着養父母工作，同時盼望我倆恢復到未訂婚以前的關係，此外是沒法可想了，」

她的話或許是對的，我默不發言，心裏淘汝般想着，我預備給予美子的幸福，結果是把不幸給予了她，她從死神手中把我搶救回來，我才透視了她的一片真摯之情，我爲着孩子們幸福原想回到家去，但我之不能回家，是她所深知的，我倆相誓以死，而現在她却一腳踢開我，要恢復未訂婚以前的關係，那麼過去一切的熱戀，是否幻一場表情之[illegible]誓？而我却是十分認眞的，我是一個悲觀者，世界上只有她一人繫繞在心頭，家庭離開了我，社會離開了我，現在她也要離開我，那麼我也可以離開這個世界了，

想了兩天之後，我下了最後的決心，過去一切，幻影般浮上腦際，離婚，脫離家庭，一切不顧，事業受打擊，身體被病魔糾纏着，只留得愛情尚未失敗，而現在已走到最後失敗的關頭，我是人生之敗北者，從前我想做個俯仰無愧的父親，只好留待別一世界再來補償吧，宿命終是不可抵抗的，我要緊緊握着美子之手而死，不料死神却偏偏鬆下手來，經過數日昏迷狀態之後，我想到逃避人生之過於卑怯，我雖獲得再生的機會，而過去一切都已[illegible]禮了，爵位和美人，一切都成泡影，只是美子對我的恩情，是永遠不會消失的，還有一點，我在這個世界上，仍需要做個俯仰無愧的父親，

腎部虧弱　致遭此種可怕痛苦

或因偶染感冒或因操勞過度遂致腎臟虛弱失卻其濾清血液之功能於是不僅腎臟之細管爲廢料阻塞即體內之尿強酸質及其他有毒廢料亦無從排除過量尿強酸質存積在肌肉骨節間君總覺可怕之背痛令人難受之骨節痠痛甚至不勝言之風濕或其他慘苦不堪有害健康之腎病症狀凡遇此種情形其最要辦法莫若購服可靠補腎藥劑迅速恢復腎臟之天然健康及效能

第威德補腎丸久爲公認有使腎補腎之功並能調補腎臟助之實施其固有效用速向鄰近藥房購用今晚服丸二粒明晨君必見覺並知此丸確已直達病根而起始有益於君之工作可怕背痛盡除慘苦痛楚消失第威德補腎丸爲君滋潤清理增強腎臟及輔助腎臟施展其正常效用之時正君身體健康進步精神煥發而生趣恢復之日

專治　背痛　腰痛　腰痠　骨痛　小便短少　小便作痛　風濕　小兒尿床　小便頻數　以及其他一切腎虧病症等

第威德補腎丸

K100

APETIN

阿[illegible]精　藥片

健胃理腸　[illegible]滋養

主治　食慾不振　消化不良　疲乏　營養失調　發育不良　虛弱　腸加答兒　乳兒綠便　便秘

一日三次每次四片

詳細仿單函索即寄

總發行　日本大阪　武田長兵衛商店股份有限公司

本外埠中華各大藥房　均有經售

35—1528(O)

南海富商與女學生糾葛

作證情書二百餘通

女先與其堂弟過從甚密 繼識被告指其始亂終棄

被告稱看電影慰其失意

廣東番禺女子陳鋭琳(又名林貞)現年二十三歲、旅居上海曾肄業於啓秀女中、能操極佳之北平語、當其十六歲時、曾與南潯富商邱培琛交誼甚篤、且有訂婚可能、但至民國二十三年秋、陳女忽又與邱培琛之堂兄邱不承(年三十二歲爲南潯旅滬富商邱老七寶貝之子、住虞洽卿路長吉里六號)、因培琛之介紹而結識、從此不承與陳即發生情感、過從亦密、而與培琛則日益生疏、最近陳女延陳千金律師、向第一特區法院、對邱不承提起給付慰撫金六千九百五十元之訴、謂本人與邱培琛之婚姻、既被告之挑撥而破裂、自二十三年九月間即與被告同居、初住於大上海飯店、繼遷至華安飯店十六號房間、復賃屋山海關路懋益里四十六號、同居約十八個月、至去年三月被告託詞遠遊、竟棄原告於不顧、因被告之始亂終棄、使原告名譽受莫大損害、爲此提起控訴云云、此案昨由徐非與推事開民七庭傳訊、被告邱不承延樂俊偉樂俊芬律師到庭抗辯、否認與陳鋭琳有同居關係、謂陳本與堂弟培琛恩愛非常、嗣被告在老大華飯店遇見原告、當時原告因培琛對其待遇不良、露自殺之意、被告念其可憐、故時往原告所開之大上海飯店等處訪問、或陪同觀看電影、以爲安慰則有之、但從未發生關係、並提出原告與邱培琛合攝之照片及原告之日記以爲證明、該日記內書明邱培琛如何虐待及被告安慰之情形等等、而原告亦即提出邱向楊順清木器號租賃器具之收條及藥方等以爲證明、確有同居之事實、被告律師根據原告之日記所載、認定被告並未有始亂終棄之情形、其始亂終棄者乃爲邱培琛、而非邱不承、故不能負給付慰撫金之責云云、此案原被雙方所提出作證之情書各達二百通以上、當開各人事訴案之空前紀錄、徐推事核案以本件應以和解爲上、乃宣告將案延期再審、勸令兩造出外和解、

軋姘頭並非同居

婦人挾和解據控律師

被告指爲仙人跳 亦以詐財罪控告

律師賈毅字雲標、住新閘路一四九二弄一二一號、被無錫婦人張素珍(年二十四歲)住新閘路三四〇號、在地方法院訴賈毅曾與其發生同居關係、於民國廿五年十二月三十日立過和解據、分兩期撥付、計二月五日付一百元、二月九日付一百七十元、現過期不付、故請判令償還、賈毅則稱係被在東南小旅館用美人計仙人跳、並涉及丁旭東律師等語、昨日由王可楨推事開庭續訊、張素貞到庭稱、與賈毅通姦、第一次是去年十月間夜晏、就在賈毅寫字間、第二次是十一月十七日、陪我到蘇州高等法院去開庭、在閶門馬路東吳旅館、至一月三十日在廣西路白克路口東南旅館十八號房間、共計三次、官謂這個不是同居

是軋姘頭

答因我與本夫離婚、托他打官司、他說與他同居了可以勝訴的、同居後賈毅說因窮得不得了、寫字間房錢付不出、我說情願來要做律師夫人、所以買當金飾等物借他二百七十元、他允許到年底償還、至期向索、詎不返還、至一月三十日、我去問他討錢、因爲寫字間人多、與我出來到東南旅館、就問他要錢、他說錢慢慢付、天氣甚夜、先睏一歇再話、於是兩個人睏了一刻多鐘、我又問他要錢、他說電影女明星還倒貼他錢、何在乎你這婊人、我因知其居心不良、遂欲與他同到捕房、賈毅情急、即云他去打電話請一個人來調解、當賈去打電話時、裏面褲子未穿、僅外罩一件皮袍、隔了五分鐘丁旭東律師與杜先生來了、當時調解、由賈把我三百元、當時我不允、丁律師稱、他是律師來證明、不致落空、故當時先取二十元、其餘寫了兩張期票、寫好了等即去、我與賈亦很客氣的分別、現在因賈與丁旭東互相推諉、不履行償務、所以起訴等語、至此官問丁旭東律師供、年四十一歲、住新閘橋路同安坊十六號、與張素珍

並無關係

與賈毅是同業、於一月三十一日與賈之同學社甯南在吃夜飯、接到賈毅電話、說爲軋姘頭事叫我去一趟、我即與杜同往東南旅館走進房間甚小的一個房間、遇見賈毅、他連稱慚愧、當時張素珍坐在床中、賈毅坐在床邊、均向我訴其經過、我爲雙方調解寫一張脫離同居關係、貼他二百八十元、分兩期、當日由我撥出廿元、該筆據是由賈毅詳細看後、彼自己且加添永遠兩字、該據由杜寫的、事畢各散、至此賈毅稱、第一問題寫字間如何爲姦宿之所、第二次到蘇州開庭、我妻同往、如何行姦、開過庭張先回、在東吳旅館住一夜者爲我與妻兩人、至在東南旅館是他們開了房間叫我去的、我未打電話與丁旭東、案全他們串同仙人跳敲詐等語、至此官諭、本案和解據、因賈毅告丁旭東、張素貞等詐財、現在檢察官偵查、不能吊來、審時中止訴訟、俟檢察官偵查完畢吊卷後再訊、

麗華 蘇湘繡莊

今日開幕 歡迎參觀

營業要目

精製蘇湘刺繡軟緞被面
床毯旗袍枕頭鏡架各種
喜慶禮品應有盡有花色
繁多不及備載如蒙
賜顧毋任歡迎

犧牲品

頭號軟緞繡花鞋面 一元四雙
白緞湘繡加大鏡架 每隻一元八角

三馬路迎錦里 電話九六三九七

聯豐煤號主人

妻控惡意遺棄

請索供給曾遭揮拳 捕房起訴罰過念元

昌平路聯豐煤號主張聯棠、前娶甯波女子桂懋琴爲室、結褵數載、情感尚稱融洽、育有四子一女、均在襁褓、近來夫婦間忽起裂痕、張桂氏乃延樂俊芬樂俊偉兩律師、具狀向特一院民庭控訴其夫惡意遺棄、請求給付生活費七萬二千元、幷請准予訴訟救助等情一案、昨晨由李珧民庭長升座民六庭集訊、被告張聯棠未到、委張舍我律師出庭辯護、原告張桂懋琴則挈領其子女張成鳳成弟成龍成富到庭、即據張桂氏投稱、我自與被告張聯棠結婚已有九年、同居於閘北共和路四安里七十七號、育有子女四人、長祇四歲、幼僅一齡、被告除開設聯豐煤號外、幷經理保險、凡中外各大保險公司、如保宏保慎寰紹等公司均在經理之例、自設經理各行保險事務所於寧波路永大銀行三樓、不料被告近忽與婊人錢秀娥識、從此對於我母子頓生歧視、自去年十二月起即停止供給生活費、屢向交涉無效、本年一月十九號、我挈領子女赴聯豐號內、向被告要求供給、而被告揮拳痛毆、致我受傷倒地、經戈登路捕房提起公訴、判處罰金二十元、今被告既惡意遺棄、已歷三月、分文不給、應請判令被告確認、自民國二十五年十二月起、給付原告等生活費每月二百元、以三十年爲限、並因我實困異常、請求准予訴訟救助云云、而被告律師張舍我起稱、查被告自娶原告爲妻後、感情向甚融洽、實因原告受其姊妹之慫恿離間、致時與被告爭吵、且被告向居閘北、對於管轄上似有問題、應請先行裁定、李庭長核詞、以原被兩造既已結褵多年、似不應各走極端、要知訟則終凶、且已子女成行、乃宣諭兩造律師出外試行和解、如和解不成、着令被告到案再行定期訊理、

保衛團員陸小弟

自殺情跡可疑

蒲淞區保衛團團員本地人陸小弟、年廿三歲、與未婚妻似菊及兄樹康同居於滬西白利南路周家橋魏家宅十三號、前日下午二時許、陸小弟突以保衛團所用之步鎗自殺、事後即由陸樹康車送紅十字會醫院請予救治無效斃命、該管警局派警前往調查、並轉報地方法院請予檢驗、昨日上午該院派王檢察官等、驗得死者彈由腎部射入、腹部穿出、甚覺可疑、當命警局調查、當查得陸小弟在床上自殺、子彈由腹部穿出後、又射過被褥深入泥土、將泥土發掘、檢出子彈、似與該步鎗所用者不合、且步鎗鎗生銹、遂將屍兄樹康與似菊及同居之陸陳氏、一併帶局、備文轉解總局、以備法院提案偵察、

銀行一職員

自縊死家中

河北人邢文沅、年四十五歲、家住南市小西門外少年路一百十二號、向在本市交通銀行任職員、昨日下午四時許、邢在家突背人在房中懸樑自縊、追經其妻王氏入房發覺、急呼傭人解下、已返魂乏術、邢於前日晚間、因細故與妻齟齬、昨日適爲銀行例假、邢適在家休息、

隆大輪上

一客投江

南市外馬路大通輪船公司隆大輪、於日前自滬開往揚州、輪抵鎭江附近三江營時、有一男客投江自殺、該輪停駛打撈無着、在該客被袍袋內、檢得當信一封、上有「白利南路五百零二號仁豐米行交周正鑒收」字樣、該輪返滬後、遂據情報告公司、轉函水巡總隊、當派員赴該米行調查、據該行主金卓仁聲稱、周正鑒係該行夥友、於本月十七日向予妻借洋五元、對門姚祥記烟兌店主借洋四元及姚友二元共十一元外出迄今未歸、諒係困於經濟、

因迷信剪去孩指

夫婦皆判罪

東熙華德路九號通州人江二寶妻張氏所生八個月之小孩名小狗者患病頗重、江夫婦以前曾三養不育、迷信爲討債鬼、本月十日下午七時將孩右姆指剪去一個、着乞丐拋棄、案發被拘、解特一法院、工部局律師張天蔭依刑法二九五條遺棄屍體罪起訴、蕭推事昨晨蒞庭判決、江張氏江二寶各處徒刑二年六月示儆、

姚桂生上訴

發回更審

住法租界安納金路八號常州人姚桂生、因製造紅丸案被捕、姚初審判處徒刑四年、四月罰金四千元、姚不服、上訴於高三分院、結果駁回、姚再上訴於最高法院、而供出姚桂生之雲壽祥同時由公安局解送淞滬警備司令部軍法處訊究、判處徒刑十二年在案、玆姚桂生之上訴案、業由最高法院撤銷原判、將案發回高三分院更審、各情已誌本報、昨日上午由高三分院陳大器推事蒞刑二庭、飭提姚桂生開訊、審訊問、幷向司令部將雲壽祥移提到案質證、先訊姚桂生供、向不製造紅丸、經營商業、此案因雲姚福林、羅明、羅康等與我有隙、唆使雲壽祥誣攀害我等語、官命提雲壽祥至案、訊據雲供紅丸向王姓買來、以前在西門路見過姚桂生的、姚又供雲原在我家當茶房、因與大組共弟通姦、被我得悉、將伊等一併停歇、後雲又挽人向我借錢不遂、故挾嫌陷害我等語、庭諭候調查改期再訊、姚與雲仍分別還押、

法租界犯案

圖劫江蘇分行盜匪

盜匪陳長富・張少卿・趙金榮・趙有仁・施阿毛・楊月泰等六犯、因於本年二月三日圖劫新聞路江蘇銀行分行解款七千元擊斃司閽捕、幷傷保鑣及黃包車夫等、由公共捕房拘獲解特一法院訊明判決分別處刑、各情已誌本報、玆由法捕房查得該匪等在法租界內亦犯刧案、故向特一院將該匪等移提到案、昨日解送特二法院由警務處律師請求延期、經陳碩英推事蒞刑一庭提訊一過、據知改期三十日再訊、被告等還押、

欲強精力 必先補腦

米美爾補腦汁

可健腦強精 除一切衰弱

君欲如我之英勇氣概乎?..

神經衰弱……撲滅……

MEMORY NEUROTIC

最高貴的神經補劑

近代營養醫學昌明。對滋補療法。率以強健神經系爲基礎。而腦爲一身之主宰。神經之發源地。即所謂神經中樞者也。生理上各部生活現象。皆由腦須發命令。以神經爲傳導體。支配吾人之生命。故欲增進健康者。須先滋補腦神經。方爲合理

每瓶二元 郵購加寄費一

「米美爾補腦汁」MEMORY NEUROTIC之主成分。乃新鮮卵黃中提取之蛋黃素LECITHIN。動物血液中提出之紅血素HEMOGLOBIN。及甘油磷酸鈣GLYCEOPHOSPH CALCI等藥配合所製。一經服用。即完全吸收。並發揮其營養作用。效力迅速。增進精神腦力。

凡由精神過勞、用腦過度、刺戟過度、病後血虛、以及心肺等症、所引起之神經衰弱、失眠、頭痛、眩暈、健忘、頭重、夢遺、滑精、憂鬱苦悶、心緒不寧、思想滯鈍、記憶減退、面容萎頹、氣血枯槁、四肢疲軟、腰背痠痛、憔悴等症、均可服用本藥治愈。極速。且此藥性質純和。一年四季可服。不熱不燥。無論老少。決無流弊。

美林登藥行經理

上海南京路浙江路口大陸大樓

永安先施各大公司均售

全國各大藥房有售

男用

WELL TONIC

還爾童

▲生殖腺內分泌製劑▼

本品之主成分。係由雄壯動物之睪丸及攝護腺。經科學方法。提出其中之生殖腺內分泌素所製成。功能補腎強精。振勵元氣。增進精力。兼治遺精夢洩滑精等症。

五十片裝定價三元 郵購寄費加一

女用

美奴甯

MENORRIN

調理月經 增進健美

本品係採取國藥當歸之精華製成。主治婦女月經不調。經來腹痛。月經過多或過少。經閉。乾血。赤白帶下。氣血虧損。腰痠背痛。頭痛。暈眩。心悸。失眠。倦怠疲勞。精神憂鬱等症。均可治愈。不論已婚未婚。常服能去病強身。增進健美。

每瓶定價二元 郵購寄費加一

矮克發

照相材料 最爲可靠

Agfa

各大材料店均有出售

摩登鏡箱

經濟 輕便 耐用

每具四元五角

用依速固一二〇號卷片 快慢均能滿意

恒記照相影片材料行

上海天主堂街

煤氣車試驗會 昨日招待各界參觀

由張登義報告試造成功經過 定期駛京參加京滇路週覽會 組參觀團隨車出發

全國公路交通委員會煤氣車試驗委員會自造之第一輛煤氣車、於三月二十日完成後、於昨日下午三時、在南市公用局公共汽車管理處招待各界參觀、到閘北華商公共汽車公司黃中文、錫滬長途汽車公司朱愷儔、滬太長途汽車公司汪季章、上川交通公司顧□淺、華商電氣公司杜□如、赫令公司楊志鴻等、暨各報社新聞記者七十餘人、由該委員會主任委員張登義報告、先述煤氣車對於我國在經濟上及國防上之重大關係、㈠經濟上減少汽油漏卮、增加農民利益、(木炭爲農民副產品)㈡國防上不怕敵人封鎖海口、次述煤氣車最適合於我國之原因如下、煤氣車之發明、迄已有二十餘年之歷史、民國十三年本人旅法時、見有煤氣車行駛、即深切注意、惟在歐美木炭之生產甚少、使用煤氣車、必須先預備木炭、而車輛行駛後、如木炭缺乏、又非臨時臨地可以購取、故甚感不便、我國情形則適得其反、木炭爲家用日常所必需、到處皆有出產、內地產量尤豐、對於煤氣車之燃料供給問題、比較國外情形爲佳、而我國石油來源、全恃進口、故煤氣車在我國甚合需要、殊有提倡必要、本人曾於民國十六年向法國購到煤氣車一輛、在滬公開試驗、惜這時汽油價格較廉、不易引人注意、近數年來經柳故•湯仲明•李葆和•向愷諸先生從事研究製造、國人對於煤氣車已稍稍得一概念、而國外歷年研究結果、亦較前大有進步、全國公路交通委員會因鑒於煤氣車在吾國交通事業上之需要、乃籌備組織煤氣車試驗委員會、由本人承乏主任委員、成立以來、瞬經一載有半、其主要工作爲搜集國外各式煤氣爐、分別研究、截短取長、試行自造、現已入於自造階段、適行政院主辦之京滇公路週覽會將於下月初舉行、爰以本會自造之煤氣車一輛、參加出發、作長距離行程試驗、該車造就後、曾經試驗一過、生火時間僅需一分鐘、歷五分鐘即可起步、車內乘坐十二人、在市中心區柏油路上最高速度達六十公里、至中山路煤屑路上最高速度亦達五十六公里、該車最特異之點、即燃料可用白煤代替、耐燃經久、減少加炭次數、增加引擎馬力、已獲有相當成績、差堪自慰、此次出發之先、特邀請各界參觀、希不吝指教、甚爲欣幸、

構造概況

自造之煤氣車構造概況、㈠車身式樣、長途汽車式、外型流線化、減少空氣阻力、增加行駛速率、客座橫列向前式、共五排二十一座、均用彈簧軟及彙背座架、爲鋼管號絡、車窗手搖升降式可開關至任何地位、玻璃兩邊均裝粧構、行動時並無聲響、車門在車身左前部爲橋車式門、車頂通風器吸出式兩只、車頂燈四盞、用突出玻璃罩、乳白燈泡、㈡引擎(Hes Cule JXB)型式、㈢底盤、大雲天(212AS)式、㈣煤氣炉、爲發生爐、散熱器、濾清器、調和器、㈤重量底盤、一八二八公斤、車身一四〇二公斤、空車總重三三八〇公斤、㈥速率每小時平路柏油面最高六〇公里、平路煤屑面最高五六公里、㈦燃料消耗、木炭平均每公斤運載量約一〇公里、

招待參觀

下午四時、將自造之煤氣車、由該會主任委員張登義說明試驗、裝木炭後即生火、時間僅五十秒、招待參觀者登車、因人數衆多、另備公共汽車一輛、走斜土路至龍華塔前、僅十三分鐘、稍休息後、再走中山路折入斜土路返管理處、

定期駛京

該自造煤氣車、定二十九日晚、由滬駛杭州、轉鎮江至南京爲止、沿途招待各地參觀、下月初參加京滇公路週覽會、由京出發至昆明爲終點、該委員會並組織「京滇公路週覽會參觀團」、團長由張登義擔任、團員六人、准二十九日隨該煤氣車出發、

煤氣車之前部

將煤傾入存煤筒情形

孳娩俄人盜犯 獲九同黨

法捕房中西探於十九日在甘司東路雷米路口拘獲盜匪皖人張幹卿一名、在身上抄出角票二百六十八元帶至捕房、供認於上年十二月一日在辣斐德路因劫案擊死俄人李亞明喬治、最近在鎮江愈封大成錢莊等語、屏送特二法院訊押、偵查在案、茲由承辦各探又於前日在環龍路一二二號與巨潑來斯路一二八號弄內平房中、先後拘獲同黨及嫌疑人王福安即王如東宋世卿即張文才張光彩即朱炳裕夏康維王芝桂婦人吳楊氏沈孫氏林夏氏鄭伯雲等男女九名口、并抄出手槍一支、彈十四粒、盒子炮二支、彈三十九粒、一併帶回捕房、昨日解送特二法院、由陳傾英推事在刑一庭提審、警務處律師姚肇第陳述案情、略謂被告等因殺人嫌疑案被捕、請求改期與張幹卿一案併訊云云、庭上核覈向被告等略訊一過、即諭改期四月三日與張幹卿併案審理、被告等還押、

鹿島丸上 無拐匪

少女係馬戲團

前日本報所載日輪鹿島丸上、有一拐匪、挈帶女孩七名出口、海關水警前往搜查時、因輪已起碇、無從盤查等情、現悉市公安局譴照殷經調查後、得悉本案所稱之被告、實係一馬戲團人、所帶少女七名、係往南洋馬尼剌地方習藝、並非帶往厦門汕頭販賣云、

布廠工頭 狹路遭人毆打

安徽人李違康二十四歲、向在高郎橋某布廠爲工頭、家居華界陳家埭六十號、昨晚六時三刻、乘黃包車擬往友人處、詎在臨青路被十餘人用鐵棍毆打、李大聲呼救、警士聞警趕來、兇手已逃逸、李仆地不起、召救護車送醫院醫治、

市府籌設火葬場

昨日招待各團體報告籌設經過 估計需費六萬元半數尚待募集

本市市政府爲籌設火葬場、昨假座青年會九樓西餐廳、招待有關係各機關團體及公所會館等代表、報告籌設火葬場經過、並募集捐款、商討進行辦法、由主席李廷安報告籌設上海市市立火葬場經過後、即由到會代表分別表示對籌設火葬場之意見、極爲詳盡、按市府籌設火葬場之建築費、約須六萬元、除本市撥二萬元、伍連德委員擔任募捐一萬元外、尚少三萬元、以事屬社會公益、擬向各慈善團體各公所等募集、昨日招待席上、認定該項捐款者、計有湖州會館一千元、台州公所一千元、潮州會館五百元、潮惠會館三百元、及顧竹軒五百元、毛和源二百元等、其餘代表、則尚須回去洽商後再行認定、市府火葬場業經勘定江灣高鏡廟第一公墓南首爲場址、廣二十畝、一切工程計劃、業經規定、一俟建築費籌足、即行動工、約需時六月、即可完成云、

短訊

▲市黨部通告、舉行黃花崗先烈紀念會、二十九日上午、假民教館開會、休假一天下半旗誌哀、

▲納稅會函工部局、悼唁教育會主席培而、

▲絲織工人條件、社會局今日正式調解、嚴飭美亞工人赴日復工、

▲皖省故良太平、綠茶代表、來滬接洽就緒、不日偕技師進山、指導監製、

▲民族掃墓節、各銀行交易所休假、連星期日共四天、

▲華商捲烟業、昨開執監聯席會、推沈維挺等向稅務署請願、

▲美商中國製版廠、全體工人昨晨復工、

▲衛生試驗所、新厦落成、下月三日、正式開幕、敦請胡文虎主持揭幕、

▲總工會以近來勞資糾紛迭起、昨議決、呈請恢復仲裁、強制執行、

▲市民教館主辦之統一救國宣傳週第四日、蔣建白演講「統一與生存」、

▲褚民誼昨到滬、審查全國美展攝影作品、

二友畫展第一日

女畫家楊雪玖、伍季真二友畫展、在大新公司舉行、昨爲第一日、參觀者有王一亭•葉恭綽•王西神•王曉籟•陳桂春等數千人、展覽期尚有今明兩天、不收入門券、俾公衆咸得欣賞云、

先施牙膏

青沫甘芳　清除菌垢　潔白牙齒　不傷牙磁

獨以原料高貴見重於社會事實昭然久爲識者所公認

一次用之永遠用之

先施化粧品公司出品

第一廠 廣州 益亭街
第二廠 香港 西環
第三廠 上海 馬崎路

足下胃部 重如鉛球乎

Alex. C. Maclean

是下食物後，胃部感覺如何？是否覺得沉重如鉛球壓滯胸膈乎？若是否有反胃，咽氣等症，而雜有鹽饋如焦麵燕窩，亦無心胃一試乎？若遇有此不幸現象，宜於每餐後，服用馬記蓮胃病粉一匙。

胃內如鉛球之積食，便漸消去，咽氣立停，胃痛即止。如常服豬肉，亦可大啖自能消化，使無因咽飯食之虞也。

馬記蓮胃病粉。便可隨意食物，無食後之痛苦。

馬記蓮胃病粉爲倫敦胃病專家用科學方法精製，又爲寰球各大醫生所樂用。曾有最險惡之十二指腸反胃潰瘍，服用此粉，無須刀割之苦，便可治愈，無論男女患胃病多年者服馬記蓮胃病粉。莫不神速見效。請於今日即購一瓶，並請認明英文馬記蓮簽字商標。幸勿爲無用之劣貨冒牌膜混。若僻處無從購買，請向上海郵政信箱第七百一十三號新華行函購便可。

內科主持 金誦盤醫師 酩酊法戒煙 遞減法

三至五日除根斷癮凡頭痛[illegible]成失敗者唯有本法能徹底解除[illegible]經驗十日後檢驗[illegible]本院[illegible]電話三二〇二二

江蘇常州 老卜恒順梳篦號 特設批發部廣告

本號開設常州西門外篦箕巷今二百餘年[illegible]凡國內外[illegible]批發部[illegible]

痰敵 「片」「露」

遠銷美國足見治咳確有特效

「片」大瓶一元 小瓶一元
「露」每瓶一元五角

上海四馬路 中西大藥房發行

兩婦能愉快地同居一宅乎

「兩婦不宜同居一宅否則難免勃谿」此說實非至論蓋性情暴躁易啟爭端其故每由腸胃積滯肝木失調而起而所需以和家人性情臻家庭於快樂融和之境者一兩劑清導丸往往足矣江蘇揚州彌陀巷八號吳東冕君來書云「家祖母前因肝旺動輒躁怒服清導丸數劑肝患頓除不復躁怒內子便秘胃呆亦服清導丸而大便暢通胃納增進焉」

清導丸係純用植物質製成之安全可靠潤腸滯妙品統治便秘肝火頭暈頭痛胆疾腸風面疹口臭神疲易怒并解痔苦 各藥房皆有出售或逕向上海江西路四五一號韋廉士醫生藥局購買每瓶法幣七角六瓶三元五角郵力不取

同是燈泡惟

亞司令老牌燈泡

光度多出二三成

貪工錢便宜、用了多吃懶做的工人、不但飯錢支出極大、而且工作遲慢、就要二面吃虧、買燈泡也是如此、假使貪圖便宜、購買劣質燈泡、那末發光不亮、而電費支出極多、最不合算、惟有購買亞司令老牌燈泡、光度可以多出二成、電費又省、因之最為經濟、

中和燈泡公司總批發 上海四川路一一〇號

購時認明亞司令老牌燈泡勿聽店家用雜牌燈泡混售

普通可樂泡每只三角五分

凡上海本埠各大用戶對於燈泡如有任何疑問可電話一七二五〇或專函四川路一一〇號敝公司營業部當派員前來免費解答

O-2-37

收回引水權

三中全會已議決 交行政院辦理

關於國籍引水人員、請求收回引水權、及劃歸交通部管理一案、現悉五屆三中全會業經根據各方請求及楊虎等三十九委員提議、決議令行政院辦理、茲將中央民衆訓練部及中央秘書處批覆文件、暨中華海員請求政府收回引水權運動委員會上孔部長請求迅速施行一函、原文誌後、

民訓部訓令

（中華）海員特別黨部昨奉中央民訓部訓令云、案查關於中國長江領江劃歸交通部管理並退還誹費一案、前據呈請到部、經轉函中央秘書處併案核辦、並指令轉飭知照各在案、茲准中央秘書處函復、合行抄發原函、令仰轉飭知照、此令、（附中央秘書處原函）案准貴部二十六年三月十一日第六四四七號函（據中華海員特別黨部等呈、請將中國長江領江劃歸交通部管理並懇退還誹費一案、查三中全會曾有決議、抄同原呈、函請併案核辦見復）等由、查五屆三中全會、關於楊虎等三十九委員提請實行收回引水權、並將引水人員劃歸交通部管理一案、業經決議交行政院在案、准函前由、經陳奉常務委員批「函行政院併三中全會案辦理」等因、除函行政院外、相應函復、即希查照云云、

上孔部長函

（公函）副院長鈞鑒、竊維引水權、關係國防安危、與夫民族興亡、至爲重大、五口通商後、外輪爲謀航行利便、不惜破壞我國引水主權、最先有赫德所訂引水總章、准許外人在我各口自由引水、其次、則將頒沙劃給外人專管營業、同時滿請政府更將引水事務、交與海關辦理、從此各口引水權、漸爲外人獨攬、數十年來、所蒙損害、不一而足、遠如中法之役、近如淞滬之戰、敵艦深入、使我失利、皆由外籍引水人爲之嚮導、往事昭彰、可爲殷鑒、民國二十二年鈞院頒佈引水暫行章程、廢止赫德所訂總章、國人欣然色喜、以爲各口引水權、將可次第收回、詎知上海引水管理委員會、仍由海關主管、且自該會成立以來、不依章程辦理、以致政府收回引水權計劃、無由實現、歷經國籍引水人員奔走呼籲、想爲鈞座所洞悉、查該引水人等呼籲以來、各地輿論以至中樞各部、無不表示贊同、足證鞏固國防、保障主權、舉國上下、意見一致、海員愛國之心、向不後人、爰令屬會組織本會、集合全國海員之熱忱及努力、爲政府收回引水權之後盾、前經推派代表、恭赴三中全會請願、欣蒙採納、當將本會所請收回引水權及劃歸交通部管理各點、列爲提案、現悉此項提案、已經大會議決、行將發交鈞院辦理、惟是國人呼籲數年、亟盼迅速施行、鈞座識深慮遠、貫徹革命、功在民族、夙爲海員欽崇、此次議將收回引水權、尤於政無限期盼、事關國防安危、民族興亡、至深且鉅、務懇本愛護民族利益之懷抱及過去革命精神、主持實施、並於最短期內明令實現、以維護案而慰喁望、不勝切禱之至云云、

各產米省份反對 粵省請求洋米免稅

推派代表齊集首都 將向中央當局請願

廣東因去歲歉收、以致發生米荒、經中央設法赴湘皖等省運米救濟、現該省米價已告平定、惟以廣東方面倘擬請求准免洋米進口稅四百萬擔、如予核准、則必致影響於求、使糧價降低、當非救濟農村之道、而產米各省、所受影響尤爲重大、故湖南湖北安徽江西江蘇暨上海各米商及農會等、擬於本月二十九日推派代表齊集首都、分別向行政院財政部實業部請願、予以駁斥云、

證券交易所所得稅

財部未准豁免

財政部開徵所得稅、於交易所客戶買賣債券及紗花雜糧標金等、規定徵收一時營利所得稅、各交易所均遵令代爲扣繳、惟本市證券交易所經紀人公會、曾具呈財政部、請求免予徵稅、財部據呈後、以徵稅係法令規定、未便更改、且各交易所既一律照徵、未有困難、該交易所何得獨異、故礙難照准、即將由部批令該公會知照、遵令代爲扣繳云、

象棋殘局 謝俠遜編校

第一百三十局 枯木逢春

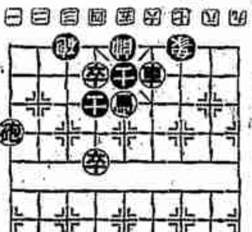

明日披露先勝方將法着

▲昨刊（引虎入阱）將方先勝着法披露

車三進二 車九平七 車四平九 馬七退五

車九進二 炮．退九 馬九進八 馬五退三

炮二平六

▲附錄 鎮江民衆教育館象棋大會紀念聯 斯邦泉

派冠絕中原靈秀鍾江天對茲進嶼金山獻賦舞象

此日夷氣墓延北關鼓鼙思將帥急應厲兵秣馬

▲鵠黃龍 直

▲附注 五版新象譜存書將罄購者從速

治鄭醫院 第五次籌委會

治鄭醫院籌備委員會、昨在廣東路九十三號航運俱樂部召開第五次籌備委員會、出席委員吳鐵城（李廷安代）李廷安毛和源李大超王曉籟江一平杜月笙（王曉籟代）顏福慶廣順懋（毛和源代）主席王曉籟、紀錄秘書沈璧雲、（甲）報告事項、李委員大超報告（一）本會前呈上海市政府請捐助本院經費一事、茲奉指令第二三二八七號開、呈悉、業經提交第三百二十三次臨時市政會議議決補助五萬元在案、除令財政局撥發外、仰即知照具領、此令等因、特此報告、（乙）討論事項、（一）呈謝市政府捐款、並函謝吳市長熱心提倡、此會公發案、議決通過、（二）呈請市工務局迅將有關院基之路線劃定、安置界石、以便早日興工建築院址案、議決緩辦、

青年會徵求會 第二次揭曉

上海青年會第三十七屆徵求會第二次揭曉、業於昨晚舉行、本期得八八二四分、兩次共得三五二零五分、已過總目的之半、至捐款方面、前日由王曉籟杜月笙諸君邀請茶會後、日來交進捐款者、頗形踴躍、下次揭曉爲四月二日云、

縣屬二區 塘灣鎮大放花燈

慶祝國軍抵綏紀念

縣屬二區塘灣鎮各界人士、以去歲豐收、又值國軍抵綏十一週紀念及國內和平統一、爰乃於元宵節起大放花燈、以資慶祝、並組織聚燈委員會、每逢農曆二五八日聚燈慶祝、附近鄉民來鎮觀燈者、絡繹於途、前晚適逢燈期、又值天晴、故參加者益形踴躍、大小雜燈不下四十餘座、熱鬧異常、其秩序概有聚燈委員會所組之糾察隊維持、故人雖衆多、而秩序井然、四鄉民衆、亦正趕紮燈綵預備參加云、

立信會計學會演講

各國所得稅制度

本市立信會計學會舉辦所得稅系統演講、第一講所得稅原理、已由潘序倫博士於月之二十一日講出、聽衆擁滿講室、聞該會第二講講題『各國所得稅制度』、將於本月二十八日（星期日）下午二時於江西路四〇六號立信會計師事務所舉行、主講由袁際唐教授擔任、

華光樂會近況

華光樂會內分古樂雅樂崑曲三組、自前年成立以來、現有會員約三十餘人、由王巽之•李荊侯•龔阜西•彭祉卿•張子謙•吳端•陳蓀蕃•張子方•沈阜農•程午嘉•鄭若孫•王雲九•吳成樑•胡賢俊•張再生•張沉燦•嚴工上•嚴個凡•朱元振•分別主持會務、現有樂器、琴•瑟•箏•阮•指•簫•笙•管等俱備、對於有志學習者、得人介紹或具函該會、隨時可以接洽加入、該會現正籌備一演奏會、通信處福煦路四明邨五十六號、及赫德路覺園佛音電台收轉、

出版界

▲大上海人社附余山導遊•••• 本埠大上海人社、爲提倡旅行、特請張若谷君、編著「余山導遊」一書、精裝插圖本、定價二角、該社特提出五百本、分贈各界、作爲參考指南、

▲李太炎開獨樂出版•• 青年文藝作家李太炎君、近著「李太炎開獨樂」問世、內有寫實、諷刺、滑稽、勵世、時事、書影、理想、嘆字、紅樓、西廂、及啼笑因緣、平劇、對白等新開鐵、現已出版、每冊實價五角、（外埠及掛號酌加寄費）經售處在上海法租界辣斐德路貝勒路口瑞華坊十一號李宅、

商場雜訊

▲命鍼秘傳徵求預約•• 命鍼專家方愼食醫士、刻以其秘傳心得、著成一書、名曰「命鍼秘傳」由上海新閘路普興鄰西和樂里廿三號醫學週報社出版、對於鍼法之闡、透闢已詳盡無遺、而於爆鍼之解救、允多至十餘穴道、即世人鮮知之吸鍼急救法、亦公開宣載、日來徵求預約、定者甚爲踴躍、

▲永明壽險公司營業發達•• 英商永明人壽保險公司一九三六年之營業更較前年進步、如資產一項、增加坎拿大金洋七千七萬元、而爲坎金七萬萬七千七百八十萬三千五百三十九元、查該公司在三十年前之資產、不過坎金二千五百萬元、今一年內加增之數字、幾及其三倍、去年承保之壽險新額、約爲二萬萬二千萬坎金、合國幣七萬萬餘元、去年度該公司投資之利益、亦較增加、故本年給與保戶之紅利、亦有加增、至於投資之種類、其百分之四十爲各國政府公債、一年之進款、除去支出之數、實餘約六千萬元、而公積金則有三千萬云、

天氣報告

山東四周晴寒、西南風西北風較大、有沙、爲低壓過蒙古向東所致、長江一帶多雲而晴、較溫和、有數處大陰、東南風西南風、東海上與台灣多雲、天陰、東北時令風如恒、禮拜五濕度最大五五又六、最小三四又三、去年同日五六又三與三一又三

來函

昨閱貴報第三張本埠新聞欄內載有「滬網捉匪帶去七女孩」一則不勝駭異查氏夫沈雲海係一伶人向在法京巴黎經理一所戲班因人數不足乃回國將三女小彩四女小連及小玉小銀小珠小鳳小金等女徒五人組織一中國童子團於法國表演武術除向上海市警察局具保護照外並經駐滬法領事館飭法租界警務處調查屬實簽證加印作案所事均係正當合法行爲手續具備乃氏長子寶卿長女小妹次女小寶現寓巴黎氏寓上海南市米路丁家弄二八號舍親處在原籍無錫亦且置有產業而女徒等成有家長信證可憑均可切實調查何得謂爲拐騙深恐所載有淆聽聞特向海關水巡捕房申明一切外合專呈請貴報准予更正 氏沈雲氏敬啟（三月二十六日）按此項新聞業經原訪員傳聞之誤已另撰新聞勘正見今日鷹島丸上無拐匪案條、

電報招領

茲有左列電報、投遞不出、請收報人備帶圖章、至下列電報局領取、（一）（四一六六九）九江來發交南京路大通大樓二一五號何世發律師、（二）（四一五〇〇）廣州來發交交通大學研究所闊達材、（三）（四一七五一）石家莊來發交新亞酒店陳地球、（四）（四二五六三）鄭縣來發交新亞酒店四三二號趙春生、以上向四川路電報總局領取、（一）通知書一件發交保定路九十九號黃名子、以上向民國路電報局領取、

光画攝影室開幕啟事

本室不惜重金特向歐美購置最新科學攝影器具並商請前『德和醫學研究院攝影部創辦主任』及『留英皇家攝影會會員姚伯寬君』主管一切攝影工作及特聘西人攝影專家"VIIRA"擔任攝影可稱爲中國唯一攝影藝術之宮今開幕伊始各界仕女請 惠臨參觀勿吝玉趾爲幸

淑記 光畫攝影室 靜安寺路一一四〇號 電話三六七六三

法律顧問沈鏞律師

解決顏色問題

本廠染色部、具有完全設備、選用上等顏料、以科學方法、精染不退色人造絲、廠絲、廠經、棉紗、棉線、各種閃色以及絮染等

顏色準確 永不變褪

取價低廉 交貨迅速

（如蒙染色請以電話通知以便車取）

勝德織造廠

廠址小沙渡路四七一號 電話三一四五四

發行所 五馬路滿庭坊 電話九四三八四

虎標萬金油

何種藥 有萬金油銷路大

何種藥 有萬金油藥力靈

何種藥 有萬金油牌子老

何種藥 有萬金油聲譽隆

春寒傷風請將此油搽服兼施立可見效已無延醫煎藥之煩更免藥石誤投之患

虎標永安堂滬行

上海寧波路五九一至五九五號

各藥房各煙兌雜貨店均有出售

廣州星粵日報社招考排字工頭工人啟事

本社擬招考排字工頭一名排字工人若干名資格如下（一）工頭、年齡自廿五歲至四十歲、曾任報館排字工作六年以上、無嗜好、（待遇）每月法幣六十元供宿不供膳、（考試項目）甲、體格健全、乙、技術測驗、丙、口試、（二）工人、年齡自二十歲至三十五歲、曾任報館排字三年以上、體格健全、無嗜好、（待遇）每月法幣二十元至四十元、（考試項目）同、（報名地點）本市寧波路沈永安堂、（報名及考試日期）三月二十七日起截止廿八日上午九時起考試（考試地點）本埠愛多亞路中匯大樓實業教育社

小學救國教材

（內容大要）

本書內容，係採集兒童讀物中之愛國教材，用以激發兒童愛國之精神，而補充各科教材之不足。

（書目列下）

統一救國	高級用一冊	實價三分
黃花岡	中高級各一冊	每冊實價三分
兒童節	低（一二）用各一冊（彩色）	每冊實價四分
五月九日	全上	全上
五月卅日	全上	全上

大川書店印行 上海蓬萊路

教育新聞

教育播音	時間	教育機關	講題	講演者
教育部	十六時卅分	中等學校	世界經濟現勢	顧翊羣（行政院參事） 六六〇

德國教育新法令

▲法文不列入中學必修科 ▲解決數年來學術界爭論 ▲滿足希特勒之特別願望

▲國民海通社二十六日柏林電 此間公布學校改革法、規定中等學校、不再以法文列入必修課程、將來以英文爲第一外國語、拉丁爲第二外國語、年級較高之學年、始得選讀意大利文、西班牙文、或法文、據稱此項新法令、已解決數年來學術界之爭論、且能滿足希特勒之特別願望、因英文全世界最通行之文字、而拉丁既有基礎、學習法文亦屬容易、故此項法令、完全適應實際之需要、並不含有政治意義云、

本市私校協進會 昨開（第三）次會員大會

組織各項專門委員會 並反對增加市政總捐 必要時不惜罷課罷稅

本埠第一特區私校協進會、近以會務緊張、特於日昨下午七時、假座會所舉行第三次會員大會、

出席學校 計有培明、上小、國華、國光、南海、道中、民治、中國、蘭餘、亞光、啟公、坤範、申江、務實、青華、僑光、育公、滬僑、立德、民智、時中、市中、人和、民權、江海、寧波、培初、湖州、東海等百六十餘校代表盧宗、世雄、南一先、張凌飛、林啟公、李翰儀、成留臣、顧竹君、張樹華、許性初、孫育才、王炎、戈友仁、張達孚、張大百、楊汝喧、金月章、王寶錕、俞偉賢、徐忍寒、劉文煜、金寬年、王維森、關華俊、薛大民、施蔭樓、張煜、鐘錦白、林道志、華志城、丁周文、沈瑋、王錦川、趙樹軒、盧君賢、楊靜臣、孫浦銘、吳照、劉隱賢、成逸影、盛文光、吳雲客、尹蔭文等百五十餘人、

主席團陳濟一先、張大百、金月章、司儀張凌飛、

議決要案 紀錄孫育才、成留臣、由全體執監委員招待、行禮如儀、先由七席團張大百報告開會宗旨、繼一一報告會務、金月章報告今後計劃、僑光顧竹君、國光劉隱

宗等亦相繼演說、旋經議決㈠組織火政捐牛口、與會計專門委員會、㈡反對增加市政總捐、㈢呈請市會局轉函工部局一九三六年第四期補助費未發各校迅予補發、㈣即日起拒絕舍捐、並警告播序倫會計師、㈤對於工部局吹毛求疵故意挑剔、警必奮門、必要時不惜罷課罷稅、㈥即日起各校對工部局行動一致、非經本會許可不得採納工部局任何意見、㈦工部局補助界外奧僑學校萬元、去函質問請其答復、㈧華人納稅會舉行大會時、本會今照會員前往請願、㈨關後本會一切接洽事宜、除呈請主管機關外、並推派代表逕向總董等接洽、情形甚爲熱烈云、

南高東大同學會 上海分會大會

▲定本月二十八午劇東大南高中大畢業同學、供職滬上者爲數甚多、在八九年前、即設立同學分會、茲正徵求新舊會員、填寫表格、限於本月二十六日以前、寄交本埠戈登路國際中學、以便定期、本屆會員大會、定本月二十八日午劇、假座本埠八仙橋青年會舉行、俾同學團保、史錄完密、屆時定必濟濟蹌蹌、聯翩裙屐也、

平學術界組湘鄂粵桂參觀團

▲中央社北平廿六日電 平學術界白鵬飛等、組建湘鄂粵桂參觀團、定四月九日由平首途赴石莊、會同桂考察團、由漢轉粵經廣州入桂、

助產及護士職校 下學期起會攷

高級助產及護士職業學校學生畢業會考規程、暨高級助產及護士職業學校學生畢業會考委員會規程、已經教部公佈、並規定自二十六年度第一學期、開始舉行、教部復爲救濟在上項規程施行以前、未立案高級助產及護士職業學校學生起見、特舉行參加畢業會考甄別考試、亦已訂定辦法、訓令各省市教育廳局轉飭遵照、此項甄別高試舉行時期、規定在廿六年度第一學期終了時、與畢業會考同時舉行、其甄別及格之學生、應參加二十六年度第二學期之畢業會考、

法政護校同學會 勸同學安心上課

上海法政護校會、向教育部、社會局、警備校校董等處、一再請願後、各校業已於廿二日下午四時、假座飛路世界文化協會、開談校務務校董會議、計到有與市長代表郭秘書、常務校董杜月笙、江一平、錢選明、及該校舒夢夫婦等多人、護校會亦派有代表、沈心撫・宋思榮・鍾總衡、要求列席、下午五時許該會又派有陳志遠・鍾亞黎・陳啟柏・唐鳳孝等廿餘人、在校演會開會時、大學請願、昨日上午該校會見同學有自動罷課情形、深恐某方者人、別有企圖、該會沈心撫・宋思榮等、隨即分別勸告、向各同學曉以大義、希望在法治立場、促成改組、幸勿受某方利用、趨於罷課之一途、以自毀法政過去之光榮、

※ ※ ※

巽輿廿五週紀念

南市市立巽輿小學、成立迄今、已二十五週年、該校特定於今日上午九時舉行紀念典禮、全日展覽成績、表演遊藝、晚上放映教育電影、聞該校自鄭爾聰校長接任、後銳意整頓、成績斐然、此項成績展覽、除學校行政及學生平時成績分室展覽外、并將高級組之統一救國教學做、中級組之國防障礙教學做、低級組之遊園教學做、幼稚園之校慶設計、均佈置舉辦展覽、頗爲精彩云、

各校消息

▲復旦大學 江灣復旦大學、會計學系學生、現發起組織復旦大學會計學研究會、內部組織業已就緒、定下星期正式成立、該會除組織會計問題座談會外、更擬改訂會計學專

▲港口小學 浦西灣涇區港口鎮、於民國九年、經國家朱仁親捐資助地、建築港口小學一所、是准上海縣教育局、月貼經費二十元、自市教育局成立、仍照前案辦理、迨至去年下學期、因市庫支絀、停止發給、仍予改組爲市立港口義務小學、現有學生百餘人、朱以經費拮据、無法擴充、致該處附近各鄉村之學齡兒童五十餘人、無校可入、流離失業、殊以爲憾、故於前日具呈市社局請長、請求將該校改歸市辦、得以擴充、使鄉村兒童均可入校求學、以符政府普教之旨、

家定期演講、及參觀各工商業機關之最新式帳務組織、又該會擬在本學期內、發譯會計科目之中英文對照、聞現已着手徵集材料、準備出版云、

兒童故事 苦兒成名傳 （四四二）

美國巴爾圖原著 覺先譯 郁爽秋校

第二十一節 史蒂芬孫

他在綠格蘭辛辛苦苦。積蓄了五六十元。回到故鄉的時候。他的年老的父親。已變了瞎子。母親也已衰老。同時又不能不把洛白特領回家來。『啊。我爲何這樣不幸呢。』史蒂芬孫嘆着氣這樣想。『還是到美國去找工作罷。』他幾次三番下了這樣的決心。『不。』一切總得忍耐。祇要能忍耐。好日子總會到來的。』（未完）

體育新聞

天津已執五屆牛耳 八對三大勝上海隊

約翰遜與霍華計獲七球 滬隊人選失當自召其敗 今日津隊戰中華

昨日 下午、天氣晴明、且值季假日、故中西仕女、蜂擁而至逸園、一觀津滬兩地健兒作埠際比賽、電車、公共汽車、跑狗場賽路上、車水馬龍、場中人頭擠動、約計之、觀衆當在五千以上、其盛況可謂爲本季第一遭、

場中 有吾遠爾音樂隊三十餘人、全班樂師登場吹奏、頓呈熱鬧氣象、並於下半時休息時作中、樂隊面行、來回吹奏、令人如置身音樂院中、是球場上有此完備之音樂隊演唱、實不多見、

比賽 極見精彩、天津隊之表演、前後得讚賞、其取勝於射門、兩人共獲七球之多、獨與相形見拙、表演大失眾望、上半時成五對一、結果八對三、天津隊獲得本屆錦標、前後共執五屆牛耳、

天津 隊定於今日下午三時在市中心區體育場與中華隊作友誼賽、津隊銳氣方盛、華隊恐亦非其敵、惟聞約翰遜將不出場、雙方實力、稍趨中衡、一場鬥門、惟在所不免矣、裁判員沈回春、巡邊員鄧懷璞、何春暉、門票分兩元、一元、五角三種、另設特別座二百位、公共汽車爲優待觀衆起見、僅取來回車資二角二分、

二津隊端穎 人才平均 綜觀昨賽、津隊之表演、鐵腳於上海隊多多、全隊奔跑均極迅速、除守門爲柔堡外、其餘十人均極出色、中衛線三人、非能助攻、且能補守、中堅譚爾楨、輕捷敏捷、極是稱職、兩後衛防守亦甚周密、前鋒線犀利無比、中路三人動作非常迅速、尤以約翰遜與霍華二人、使傳活躍、使滬隊後衛防不勝防、全隊聯絡、亦較緊一籌、

一滬隊敗在 人選失當一 上海隊之失敗、一言以蔽之、當人選之失當、昨賽荷有守門鮑賽仲、後衛馬山兒、中衛柯萊脫等三人加入、則局面當不致如此、昨日滬隊之表演、以中衛線最軟弱、柯乞倫形同虛設、湯勒亦不為稱職、遂使兩後衛無法應付、守門鮑生雜屬不壞暨蕙、致一失再失、若替以張榮才、或能少輸兩只球、前鋒線機會雖多、終難覓門而入、兩翼雖活躍、終無濟於事、

一比賽經過 縮龍成寸一 比賽開始後八分鐘、上海即遭失三球、先後兩球、雖中鋒霍華之助、約翰遜建功、孫錦顯失去門前應進之機會後、某獎開角球、又被約翰遜頂入、兩路造成四對一後、未二分鐘、約翰遜又告命中、上半時津隊即以五對一佔先、下半時滬隊奔力反攻、屢攻不下之後、約翰遜連第三球、成六對一、孫錦福得福岡之助、扳回一只、勁林會亦建一功、成六對三、滬隊形勢轉佳、但不久又被霍華打入一球、李寄腳抽筋出場、沒姿瑞瞭入、後李寄重行登場、維持殘局、結果成八對三、

▲天津隊
寶勒 皮萊 台維斯 譚福楨 包金漢 孫森堡 約翰遜 霍華 鄭 斐路 孫永泉

▲上海隊
李寄 耐勒 耶茲 傑克華特 柯乞倫 鮑生雜 ……

▲中華隊（今日戰天津）
李寄 顧尚勳 馮運佑 許竟成 劉始讚 張榮才 ……

（預備員）莊友仁 徐步雲 蔣兆祥

潘萊之酬報 得七萬美金

▲中央社紐約廿六日路透電 英國職業網球家潘萊與范恩斯比賽以來、已獲酬金七萬美金、彼現約定與老將蒂爾登在麥迪遜公園作五次比賽、已獲勝第一次云、

市社會局公佈 市小聯運會規則

社會局主辦之第九屆全市小學聯合運動會、定四月二十二日起在市中心區舉行、所有預選會規則及各區主席姓誌前報、關於預選會及參加大會經費、備有附設兩部制之學校應多繳一元、茲探錄大會規則如下、上海市第九屆全市小學聯合運動會規則、第一條、本會由市社會局主辦以促進全市小學之體育爲宗旨、第二條、本會各種競賽、均以區爲單位、（計中心區）市中心・殷行・滬一・滬二・閘北・江引・江灣・引翔）真如・彭浦）吳淞・高橋・陸行・高行・洋涇・塘橋・（塘橋・楊思）法南・（法華・漕涇）蒲淞・特一・特二等十六區、各區先行主辦預選、其預選組織通則另訂之、第三條、凡本市市立暨已立案及核准開辦之私立小學必須有學生參加各區預選會、但市內其他公立小學、亦得選派學生參加各該區預選會、均得出席爲本會代表、第四條、本會會場設在市中心區上海市體育場、第五條、本會開會日期自二十六年四月二十二日起至二十四日計三天、遇必要時得由本會會長決定變更之、第六條、本會設名譽會長一人、敦請市長擔任之、名譽副會長若干人、敦請本市黨政軍領袖擔任之、會長一人由社會局長擔任之、副會長二人、由主管科長擔任之、第七條、本會設會務主任一人、副主任一人、總幹事一人、承會長之命、主持一切會務、第八條、本會爲辦事便利起見、分設事務・競賽兩部、每部各設主任一人、事務部、分文書、會計、庶務、招待、警衛、衛生六股、競賽部分場地設備、註冊編配、裁判、記錄、獎品五股、各股設幹事若干人、均由社會局長聘派之、均義務職、第九條、本會設審格審查委員會審查參加運動員之資格、其人選由社會局長聘派之、第十條、本會設審判委員會審判大會期間運動上一切糾紛事宜、其人選由社會局長聘派之、（未完）

港旭和杯決賽 南華和陸軍

▲結果三比三

▲本報廿六日香港電 廿六日旭和杯決賽、南華以三比三與陸軍戰成和局、待擇期重賽、以決錦標、當常杯東方與中華、一比一亦成平手、

郝更生章輯五 視察京滬體育

▲中央社南京廿六日電 教部頃令派郝更生、章輯五、視察京滬體育、已在京開始視察、定晉期前後赴滬、并將轉赴鄂湘等省云、

雜訊一束

▲國際排球賽第二幕、俄國以十五對九、十五對七勝意大利、局勢成一面倒、

▲紡友籃球隊、歡迎約翰、道訊處牛莊路七四三號南通大學紡織科上海同學會、成英千山路統登約徹黃君、

▲西青女排球賽、今日下午二時啓秀戰阿地雪白隊、

立止咳嗽傷風

擁伴作舞・何等樂事
咳嗆頻頻・豈不掃興
服止咳吾・立奏靈效

本品止咳化痰美味易服售已減價故乎適病家歲張購服

德國寬倫脫洛朋大藥廠監製
駐華經理上海茂資洋行

實業部批准 註冊商標

消化素 香口料 仁丹

際此時宜人遊的氣候！
旅行哪，郊遊哪，看戲哪，看電影哪
不由的誘惹「都會人」的憧憬了。
然而，萬不可忘了，我們的良伴！
牠能替我們防備，
人群中的病菌，舟車的暈醉，
並且，清爽的靈氣的，去瀟灑那行樂。

諸位！知道了麼？
出售了最合宜的『中包仁丹』！
顆數比小包多三倍，是六十粒，
並且，價錢不過是小包的倍價，
請買這最人宜的『中包』罷。

——各地均有出售——

總行 日本大阪 森下博大藥房
分行 天津 漢口 仁丹公司
總經理處 上海河南路 東亞公司仁丹部

百好煉乳

上海衛生試驗所及工部局衛生處化驗給證

政府特許海關免稅

百好煉乳 衛生滋補
脂肪充足 强身壯體
喂哺嬰兒 功同母乳
政府化驗 遠勝外品
國貨之光 誰敢與比
請君試購 知言不謬

温州百好製造廠出品

上海雲南路 濟華堂大藥房 總經理

各大商埠藥房國貨公司南貨食品店均有代售

價廉物美 四川商店 四川銀耳 價真貨實

贈　金針治療實驗集　一厚冊

時人文字刻石處啟事
本會徵集時人文字各方寄到作品百餘件已開第一次審定會審定並專函通知第二次審定會瞬即開會諸內各名人留草日將作品寄下以便審定上石其有尚未收到者祈以大作見寄 通訊處：北平敷綠胡同進德社內 電話東局一六〇四

FEDERAL DANTE HALLO
現下市上自來水筆種類甚多惟有發達爾、鄧脫、哈囉、三種老牌世所共知因其品質嚴撰優良價格且廉現今新出普通及高等之價約百餘種如各界需購之時請認明以上三種老牌
各文具店及書局均有出售
發達爾、鄧脫、哈囉、自來水筆廠敬白

醫師聖
專治　哮咳
哮咳愈矣
昔日未老先衰瘦弱如鬼 及今思之恍如隔世
中國總經理　新華行　上海江西路三六七號

椒鹽梳打餅乾　乾乳酪夾心餅乾
質料精美　售價低廉
國產餅乾中之鐵軍
M.P. SAN & CO. BISCUIT & CANDY MANUFACTURERS
CHEESE CRACKER
Soda Crackers
馬寶山公司主要出品

茶話

我所知道的上海華商北洋玻璃廠

落

日前讀了本茶話曉農君的『開店感言之血淚語』一文。裏面說是：

『他馬上變口吻說：「你要國貨嗎？有。有。」隨說隨拿出一盒玻璃盃來。底上有上海（北洋華商）提個字。我想這總是道地國貨了。誰知仍是一樣的×貨。你說有什麼法子呢。』

云云。讀完了以後。覺得曉農君抱着一腔愛用國貨熱心。碰到冒牌國貨。當然心中不快！寫了這篇『血淚語』來發洩抑鬱之氣。那是無足怪的！不過據鄙人所知。上海虹口其美路四百十五號。有一家上海華商北洋玻璃廠。是已故敝友崔德臣君創立的。廠中經理是孫忠邦軒粮信一兩君。創立的時候是在民國廿一年的七月間。廠地佔二畝餘。共有爐竈三座。用華商瑞和廠機製火磚建造。亦是瑞和廠出品。玻璃原料。大部份為海防之砂。及湖州之石粉。都是從產地直接採辦而來的。還有石灰硝等。江浙兩省。都有供給。祇有燒鹹。向英商卜內門洋行定購。此外莫非國產。絕無絲毫×貨摻用在內。工程師係孫君。僱用工人二百餘人。實在是安全國人資本。國人工作之一家國貨工廠。到了民國二十四年十二月三十日。領到了實業部渥字第一一六一號工廠登記執照。為上海市民提倡國貨會之會員。所出七星商標之各種日用玻璃器皿—像車花水盃、花瓶、烟灰缸、高腳盃、及上等車光餐具等—無不玲瓏精巧。別具匠心。質料晶純。堅固耐用。行銷于華南北及長江一帶。頗能受人歡迎。（即上海南京路中國國貨公司及各大公司亦均經售該廠出品）生意極好。但孫君等並不以營業發展。而懈于工作。每日仍身穿廠服。與工人孜孜勤勞。晝夜不息。所以出品件件精美而定價反能低廉。此種埋頭苦幹的精神。實在值得欽佩。可為我國工廠作榜樣。只因該廠平素兢兢自守。不注重宣傳。所以外界不大曉得。此番曉農君所指。是否該廠。固不得而知。然而不免影響到該廠真正國貨出品的名譽。恐怕曉農君明白了。也是不安于心罷？鄙人現在替北洋玻璃廠解釋。無非為提倡真正國貨着想。並無私見的存在。照目下國貨界努力的結果。的確也有比舶來品更佳的出品。請愛用國貨的人。改換改換觀國貨心理纔是！更希望各界熱心人士。肯到其美路該廠去調查一下。必定可有忠實證明。使得熱心愛用國貨的人聽了北洋玻璃廠的道地國貨勝過舶來的消息。大家來叫一聲好。豈非一件很快慰的事嗎？（掛嗣）

商標
一勞永逸
中國屋瓦新時，非不美觀，然受風雨日之後，不久即破裂而漏，漏後重修，修好再漏，循環不已，永無安逸之時，惟用
美國人牌油氈
蓋舖屋頂一次之後，多年不必修補，屋頂永遠不漏，誠一勞永逸之法也，其他功用甚多
中國經理　美商美和洋行
上海江西路二六一號
Certain-teed

說鳳陽

鳳陽年年遭災殃　十年倒有九年荒

黃警頑

說起鳳陽來。大家都不禁要想到鳳陽歌中『鳳陽本是好地方』的字句。最近有友人從鳳陽來。談及鳳陽近況。非但過去『好地方』的景象沒有恢復。而且還說鳳陽的一般同胞。都仍在『十年倒有九年荒』的唏飢號寒中討生活。

外國資本如暴風雨的侵入內地。商品經濟發展的結果。對於農村的破壞力更遠勝於八百年前的今日。現在鳳陽的十口倒有九家要向市場上去買些商品來。以滿足他們民生問題的需要。什麼『洋』貨、『洋』油、『洋』燭、『洋』米等的只要有『洋』字頭銜的一切商品。銷路都是突飛猛晉。比前增加了好幾倍。但現在已到了一個山窮水盡的停滯狀態了。當然、這是高度榨取下的必然結果！

現在當地的人民最感到痛苦的。有兩種情形——

㈠農民們固在不景氣的怒潮中打滾。但是有一般所謂『積害』們的吸血鬼。還對他們一滴最後剩餘的血。在田賦徵收的過程中。重重地再加剝削。據說該縣有『積害』八十多家。他們享有世襲特權。為全縣中最有勢力的人家。鳳陽年年遭災殃。至多只有四成收穫。省府為了體恤當地人民的苦況。總算有明令減賦。但實際上掌權的是『積害』。而這些『積害』對於這般農民絲毫不放鬆。因此人民仍年年十足完糧。大批餘額落入誰的荷包。當然『明人勿必細說』！

但是、對於這般『殺人不見血』的『積害』們。難道地方當局對於他們沒有一些制裁的辦法嗎？當然這裏有所謂『噱頭』在裏面。據說、在一些新官上升的時候。照例應該邀請地方上的紳士們開一次『聯歡』會。這些有錢有勢的『積害』們。當然也在被邀之列。縣長照例是這樣的一番演說：『兄弟下車伊始。因鑒於地方財政的困難。不得不向地方上的紳士們叨光商借。以資挹注。維持地方財政的平衡。』於是聰明的『積害』們。第二天便將一封滿裝法幣的大紅信封送上衙門。這般法幣的來處。當然是一般勞苦同胞血汗的積聚。

鳳陽農民的負担。是沒有止境的。除去高額的租稅外。還有名目繁多的額外負担。譬如無條件地向農民經常地或臨時地徵派柴草和糧食。農民如果糧食盡了。還要為他們代買。最可憐的、要算一般極度貧困的農民。在餐風飲月。在飢餓線上掙扎着。祇要縣政府的一紙命令、無條件地叫許多飢餓着的貧農離鄉背井。以最低的生活待遇。命他們去到異鄉做各種最下賤的工作——伕役。據說、為的是整頓他們的市容。但是一般貧民往往不願離鄉背井。為了預防他們的半路逃遁。因此、派大批人押送。當然這些人要許多旅費、食費、與雜費。而這種巨額的費用。當然、轉嫁在這般可憐無辜的鳳陽人民身上。

㈡『飽暖思淫慾。飢寒起盜心』。鳳陽的盜匪充斥。就是隨着農村破產與農民痛苦而逐漸發生的。盜匪的種類。也多得不勝枚舉。據說、最大的力量要算是『夥盜』。他們組織嚴密。有固定的巢臼。也有最新式的武器。據說他們的行動也有紀律。一切擄人勒贖。打家劫舍的大案子。都是他們的『拿手好戲』。

此外還有『路匪』。大多是貧窮的鄉民幹的。他們專在途中打劫過路客人。他們所施用的手段是軟硬兼用的。他們所駐紮或埋伏的地方。人民都視為『死地』。在這種情形下。可見一般當地居民恐怖的心緒了。

還有在農村中最使人感到提心吊胆。同時也是最難於應付的。就是『小偷』。遇有機會就要偷。甚至於一只小小的稚雞也是他們的囊中物。

這種情形。和年成的好壞成正比。盜匪的搶掠消息在當地的小報上。佔首要位置。真是所謂『報不絕書。耳不勝聞。』今年鳳陽的農村。據說又在宣告年成不佳。人心惶恐。如果不設救濟。這種的情況如能繼續下去。誰能說『出賣兒郎』的事實。能不重見於今日的鳳陽呢？（三）

學生貸費章程

怡怡軒主

▲錄供各校參考

自從某大學女生賀其燊、因繳學費問題而自殺之後。頗引起各界的注意。但如今逝事。雖已過去了多時。似無再提之必要。但是、記得在本欄裏。曾經發表過某君的『由賀其燊自殺想到鄂省貸款制度』一文。『鄂』湖北一般要人們。曾經發起過一種『大學生貸款辦法』。以救濟一般貧苦無力升學的學子們。希望上海校長們。也來仿行一下』云云。現在據我知道的。上海江灣國立同濟大學附設高級工業職業學校。已早有這一種救濟清寒學生的『學生貸費辦法』。那麼、不妨把它的『貸費章程』抄錄如下。俾各校仿行。以資參考。（章程如下）

第一條：本校為助濟清寒學生。繼續學業起見。特設貸費基金。以備借用。

第二條：貸費基金之來源。如下列各項。㈠大學部撥給者。㈡教職員捐助者。㈢外界捐助者。㈣畢業及在校同學捐助者。

第三條：上項基金。由大學部會計課。劃作專款保管。存放於殷實銀行。提取時須經校長及本校貸費委員會主席。會同簽字。始生效力。

第四條：上項基金之用途。專供貸借清寒學生之用。其審定之責。由本校貸費委員會擔任之。

第五條：本校貸費委員會。由校長聘請本校教職員五人至七人組織之。（未完）

讀書界

第九十六期

中國文化建設協會出版事業委員會主編

怎樣解決「小店員的讀書問題」

平凡

敬齋君在上期本刊提出的『小店員的讀書問題』。的確是一個嚴重的問題。值得大家來討論的。

在舊式的小商店裏。讀書簡直是觸犯店規的。不說在業餘時間（其實、他們根本沒有業餘時間）到補習學校去補習是不可能的。甚至在隨應的時候。抽出幾分鐘來看幾頁書。也遭到經理的干涉。理由是『消耗電費』。這還有誰敢說聲不是呢？自然、像這一種商店的店員。除了自己力爭和店方的覺悟外。我們只有替他們抱極大的同情。

但依我個人觀察。像上述那樣沒有理由的商店究竟還是少數。如果店員真真肯自學的話。一天抽出幾十分鐘。我想一定可能的。不過我們也很明白。他們做了一整天的工作。已經極度疲乏了。要如把休息的時候。再來讀書。精神上難免要受些影響。然而我們也不必把讀書看得過分了不得。好像只有書才能增進我們的智識。其實、讀書不過幫助我們更了解現實的一切。我們讀書。是為了求活的智識。因此、我們只是捧着書本子讀是不夠的。同時。更應該睜開眼來看看現實的世界。隨時隨地把各種生活環境。不斷地去觀察體驗。這種實生活的經驗。和讀書一樣的重要。從實生活得來的智識。只有比書本子上得來的更真切。更有意義。所以我以為真真沒有機會讀書的人。還是多多地從各種環境中深入地去體驗。去觀察。這種實貴生活的智識。只要你隨時隨地去開發。是『取之不盡。用之不竭』的。

有學問的人。也並不是都從書本子裏學得的。生活的經驗。要居其半。我們剛說過：讀書不過幫助我們更了解現實罷了。所以我們讀了書以後。一定要拿它跟眼前的現實來對照。把生活與讀書打成一片。不然的話。一輩子捧着書死讀。那你就犯了『為讀書而讀書』的錯誤。而且書並不一定可靠和對你有益。譬如你看到一本書上這樣寫着：『中日經濟提携。是中華民族解放的起點』。假使你不和現實來對照。不探求所謂『提携』的內容是什麼。而貿然信了。那你就被書騙了。但這話也並不是說要你完全不信書本。書也有正確可靠的。這是要自己去識別了。如果把一切的書都拋了不讀。那也就有跑到盲目路上去的危險。因此。在可能的機會和環境裏。還是要多多地找好的書來讀。自然『二十分鐘也好。一二三刻鐘也好。雖然這樣說。但是不論學習什麼。都要曉得是辛苦的。但我們要經過一個艱難困苦的階段。世界上的成功者。難道都沒有用過苦功而自己成就的麼？而且在現階段困苦的環境之下。不利用一點一滴的時間。難道還有舒適的機會可找麼？

我們大可不必怨恨自己沒有讀書的機會。也不必咒詛現在貴族式的教育。因為這對於事實是無補的。我們只要緊緊地抓住眼前的一刹那的機會。不要放過。況且今日的學校教育。和實生活是隔離的。即使進去。恐怕也沒有什麼可以學到。那里比得上我們那所社會大學的豐富呢。

至於書籍。的確也是小店員們的一個難題。經濟辦法我想最好幾個人合力購買。店員們讀書的時間既然不多。所以也只要少購幾種好了。定一二份雜誌。大家輪流來看。（看人數多少而定）。單行本書籍有圖書館可以出借頂好。沒有的話。也只有大家每年湊幾個錢出來買幾本大家所要讀的書。買的時候。可以轉托書局中的友人打個折扣或請託地友人在書局廉價的時候選幾本好的廉價書。雖然便宜不了多少。可是在購得幾塊錢一月的小店員們。倒也的確推板勿起。

這是我對於小店員讀書問題。隨便寫來的一些意見。尚希大家替他們多多想些辦法。不要以為沒有像模般問題那樣重要而輕輕忽略。

「哲學與社會科學」

林拱樞

中學生雜誌叢刊之一　開明書店出版（續）

『弗洛伊特說與性教育』及『青年與性教育』是兩篇關于性教育之重要文字。前者述說了弗氏的汎性論學說以及其在這方面的研究。後者是從生理及心理二方面去研究。而指示青年以正確的性底觀念。與對於性的正當的認識。以及如何避免性的危害。

最後的二篇：『研究社會科學何以要應用統計方法』及『自然科學與社會科學研究法的差異』。都是討論社會科學之研究方法的。前者說明統計學在社會科學研究上的重要性。而對於統計學初步的大量觀察與大數法則這幾點是加以詳述的。後一篇的文章。先從社會與自然的關係及區別說起。次述演繹法與歸納法二者之缺點。而後論到辯證法之應用到自然科學與社會科學的研究上。而且是最正確的方法。而對於社會科學之研究則必須從社會的再生產過程去着手分析的。

總之、這本書我們不能說它是十分完美的理論書。但至少。它的內容簡要地論述了哲學。社會科學以及心理學方面的基本的知識。而且大部份的論述還比較有系統而鮮明的。

哮喘　氣急咳嗽
唐氏氣喘散
唐斐禮藥廠

上海肺病療養院
門診　十至十二時　三至五時
地址　福煦路大西路西號
電話　二二五六六

問：誰為工界良友而與機械之關係最密切
答：SKF 領軸珠鋼
維昌洋行　鋼珠軸領部

電寶牌無線電
六超差旅行式外燈機
一元八十五元特價減售每座
實康商行　上海英租界九江路口　電話九〇五八五號

保護皮膚健康　每夜請搽三伯
三伯 Zam-Buk
純淨植物藥膏

大中華療養院戒烟專門

怎樣能叫吃烟者快戒？第一就要使戒者無痛苦。怎樣能使戒烟者無痛苦？這就要醫師懂得心理學。

戒烟專家 楊長宏醫師 不但善於運用無痛新法，並且能夠測知戒者心理

診例　住院　戒費　地址

大中華療養院

燕牌奶粉

完全國貨

國貨燕牌奶粉，完全以鮮牛奶應用科學方法製成，冲調甚易，毫無沉澱，以之冲飲咖啡可可，最爲優美，既香腴又補身，嬰孩成人均宜飲之。

杭州錢塘門外設廠　西湖煉乳公司出品

發行所上海北浙江路天潼路積餘里電話四六一五八一號

各大公司及藥房南貨食物號均有出售

萬利軟片

萬試萬利

舊品之佳無與倫比

柯達萬利軟片之主要特點，在其雙層藥膜。一爲快膜，可免曝光不足。一爲慢膜，以防曝光過度。二者互相爲用，成績自然超衆。任何鏡箱裝用萬利軟片，必得較佳成績。

包卷皆備　尺寸俱全

勿用他種軟片代此萬試萬利之柯達軟片

美商 柯達公司　上海圓明園路一八五號

延年醫院爲名家戒烟療養院公告

（春）（雪）

（良讓）

百花在準備怒放。人們要出發遊春。誰知那顆溫暖的麗日，會隱藏了起來。那陣陣和煦的惠風，會變成凜烈的寒風。陰黯的空氣，寒冷的襲擊，好像又回到了孟冬。淅淅瀝瀝的雪珠，從天空撒了下來。接着竟飄下了雪花。而且還不是小小的雪花。竟是一片片的鵝毛大雪。時交仲春，下這大雪，在我們春光明媚的江南，却也是極不尋常的現象。

農人們有句老話叫做『臘雪不烊，餓斷肚腸。』意思是臘天的雪，越下得大，年成越熟。春天的雪，下得大了，便會引起憂慮。

去臘的雪，雖下了兩次，然而都下得很少。那知到了這仲春的時候，却會下這麼一場鵝毛大雪。農家因爲去年得到豐收，剛正在展開他們的笑顏，希望今年還要豐收。忽兒遇到這樣一場不合時令的春雪，頓時會使他們初展的笑顏上，又籠罩上一重濃厚的愁雲。

生長在都市的人們，聽了我上面的話，未免要笑我杞人憂天的胡說亂道。夜裏降下得好大的雪片，到了早晨的柏油路上，還不是已經恢復了乾燥的原狀嗎？其實在農村中，即使不去討論將來秋收上，是否會受到影響，就把現實來講，剛在欣欣向榮的麥苗，和行將開花的蠶豆，已經受着這春雪的賜予，而打上一個七折八扣了。

拾煤渣

（蘇明）

從工廠裏運來的煤屑，經過紅背心黃背心的清道夫，傾倒在較僻荒的田野裏，粗心的人，以爲這是無可利用的廢物了。可是鄰近的住家，却認做一個尚未發掘的寶藏。有的派他們的子女去，有的親自出馬。各運用他們富有經驗的靈敏的手腕，和尖銳而有檢別力的眼光，來從新揀取燃燒尚未全成灰燼的，或是清道夫漏網下的煤渣。人棄我取，這是很自然的律例。

但是利之所在，人必趨之。又是一個很自然的律例。這兩個律例，便起了衝突。年紀小一點的能力也薄弱一點，收穫當然很少。一半是相形見絀的好勝心，一半是還去怕給母親的責備。只好悄悄地在人家已揀取的破籃破罐破面盆裏，偸幾塊來。不幸這僥倖的企圖，歸於失敗。年紀大一點不能不怒髮衝冠，起而與爭。結果或是連少數自己揀取的也給強有力者搶了去，或是顛倒在地上，成了損人不利己。倘然雙方勢力平衡，說不定成了兩敗俱傷的局面，給漁翁得了鷸蚌之利。所以在極微細渺小的一個利藪，已蘊藏極複雜的人事糾紛了。

天在下着不爽快的雨，拾煤渣的團集在滬西一條馬路的左側。大家猜求自己的命運。一堆黯黃色的灰土裏，嵌着有點黑色的東西，都給他們逐漸揀出來了。幾個二三十歲的婦人，已揀着足夠一天做飯的燃料，而七八歲的孩子，還沒有裝滿他的破餅乾筒啊。忽地在不經意中，灰土濺着了一個十多歲的孩子的臉。他就抓了一大把灰土，覷準了那個不經意而闖禍的一擲。當然是很痛的。不能不哭了。誰知道在前面的，有着他的母親。如何肯忍耐這欺侮的恥辱。便先以罵。繼以打。作一種報復。於是同路人出來排解了。雖然不久即歸於風平浪靜，而天上的雨儘管落下來。已使他們補綴成百衲本的棉衣，快要濕透了。只好向着餘的煤渣，依依不捨地走散了。

談話　這一手

（獨鶴）

講到『提攜』，當然是要用手的。你提着我，我也提着你，你攜着我，我也攜着你。換句話說，就是以你的手，把握住我的手，以我的手，接受了你的手。這樣纔能互相結合，走上平等的大道。所以在字義上已很顯明地表示着不是口頭虛唱的工作，而是運動手部實際進行的一種工作。

提攜的反面，就是脅迫，就是掠奪。提攜用手，『脅迫』與『掠奪』，却也用手。不過提攜的手，是基於善意的，是極其柔和的。『脅迫』和『掠奪』的手，是出於惡意的，是異常粗暴的。今日之下，能深切地感覺到這隻粗暴的手伸出去，祇鬧得處處棘手。萬不宜再來一手，於是急急地改換手勢，變易手法。原也未始不可認爲是一個好轉的機會。祇要手頭好轉，心理上也徹底好轉。所謂心理上的好轉，就是要具着真正的誠意，不可專施展着巧妙的手腕。

在提攜一幕，剛剛開場，還沒有正式表演。而且還沒有實行接近的時候，另一方面報紙上關於『偸』字號的紀載，却和『提攜』的消息，有同樣的熱鬧。銅元咧，私貨咧，違禁品咧，儘量地『偸』，大批地『運』。這種『偸』的巴戲，在這幾年來，固然是不斷地演出。但最近不知爲了什麽緣故，又加倍起勁了。『偸』，俗語稱爲『三隻手』。雙手合作（你一隻手我一隻手）的提攜，何等堂皇正大。夾着『三隻手』在裏面胡鬧，就太不雅相了。而且『三隻手』的路道不截斷，『兩隻手』的結合，（提攜）便要遇到極大的障礙。所以眼前最切要的事件，必須趕快先禁制『三隻手』的活動。換句話說，就是要取消了這一手，纔可以交換那一手。

新園林

五對六

（多嘴）

『五』對『六』，相差也祇有一票。但是一票之差，便加重了『二匣』的負擔。這可以說是差在『一』上，苦在『二』上。叫苦的說苦在『二』上，但在那一方面，却似乎還感覺得『二吾猶不足』。

夜深沉

第二十二回　長衢溫舊夢掩淚回蹤　末路搏微官忍心割愛

張恨水

（版權所有 禁止轉載）（八五二）

這回是走得很快。把這一條直街完全走沒有了。這才定了定神。心想到丁家去不去呢。這可走遠了。自己已是見了熟人就害怕。只管心慌，何必還到丁二和家裏去受那種活罪。去看他的顏色。寃有頭。債有主。朱信生害我落到了這步田地。當然只有去找朱信生。假使朱信生的父親要送到警察局去。那就跟着他去得了。我是一個六親無靠的女孩子。縱然坐牢。那也沒關係。他緩緩的走着。也不住的向街上來往的人打量。總覺得每一個人都是那大雜院裏的伴兒。實在沒有臉子去見人家。後來有一輛馬車。迎面走來。雖是一輛空車。但那坐在車子前座上的人。手上拿了一根長梢馬鞭子。只是在馬背上打着。拾了過去。那個馬夫是甚麽樣子。看不出來。但是那匹馬。高高的身體。雪白的毛。正是和丁家的馬無二樣。自己這就想着。這個機會。千萬不可失了。在這大街上和他見了面。陪着幾句小心。並沒有熟人看見的。她心裏很快的打算。那馬車却是跑得更快。於是同轉身來在車子後面跟着。大聲叫道。丁二哥。二哥。丁二哥。二哥二哥。接連叫了七八句。可是那馬車四個輪子。滾得哄隆哄隆作響。但見車子上坐的那個人。手揮了鞭子。只管去打馬。月容很追了二三十家門戶。那裏追得着。這只好站住了腳。向那馬車看去。一直看到那馬車的影子模糊縮小。以至於不見。這就一陣心酸。兩行眼淚。像垂線一般的流了下來。（未完）

白宮的修葺與維持

（蓓石）

本年將添裝一部分房屋的冷氣設備

近據英國政府所在地的科倫比亞區當局，所選呈報國會小組委員的年報，對於大總統所居，而且爲世界馳名，與英國的白金漢宮齊名的白宮。所估計的地價，爲美金二百二十五萬元。而附屬於白宮週圍的園地，約值二千三百六十二萬元之譜，並原有的白宮於一八一二年，英美戰爭中，爲火所毀，現在所有的白宮，已是戰後所重建的了。當白宮重建之後，規定着每四年大修一次，本年適值修理之期，所以科倫比亞區當局，特估計其所需的修葺費，逐項說明，而附同本年所需的經費，呈請國會核准。以爲白宮是世界觀瞻之所繫，該報告稱，羅斯福總統之意，實有使成爲第一流宅邸之必要，要達此目的，非加以完備的修理不可。但他並不主張立即全部的着手，應該逐漸配備，可逐漸的加以增置。總統久有一備置在白宮中，裝置冷氣設備的計劃，但若在白宮中全部設置冷氣，需費約在十五萬至二十萬元之間，所以他主張着先把白宮中少數的若干室，裝置冷氣設備，查現在白宮中，已有一個總統的書室裝設着冷氣，所以現所計劃的若干室裝設冷氣，需費約在一萬元之譜，雖然華盛頓的氣溫在夏季中，雖在日光所不能直射之處，也常在一百度以上，所以羅斯福總統的裝置冷氣設備的計劃，自然是不能算是奢侈的。

根據着去年一年中，白宮中所耗的防火費用，七萬五千元的記錄，本年的估計報告中，也列入了這一項，同時更列舉着一切必需的開支如下，白宮東部，舉行接見國內外貴賓的若干廳堂裝飾，所需的遮陽窗帷，及夏季中防四千元，換置窗櫺，共需八千元，修理及更換各樓樓梯踏步，共需七百元，修理屋頂及氣樓，共需四百元，白宮中花園十八所的供應費，共需三千元，充交際用的，以及臨時僱用職員的伕役等的開支，共需一萬一千元，尚有其他各項，不及備載。查每年白宮中，戶內外所需的維持費，裝置費，以及修理費等，本規定爲十四萬元，而每隔四年，撥給一次的特別裝置及特別修理費，爲五萬元，雖然一切支出的預算，常是依着這個規定編製，但是自有白宮以來，在這上面所耗的修理等費，也殊足驚人了。不過白宮雖然年耗巨金，然得美輪美奐，可是所處的地位，却並不優良，因爲在目前，華盛頓市中，高級社會的中心，已逐漸地移向西北部的廣大的空間，而白宮的所在地，除若干政府機關之外，幾全爲小規模商店，及住宅所佔據，而在此區域中的住宅，並非是高貴紳士的宅第，而都是收入不豐的工人，以及黑人的聚居之所。

內園風光

（綠子）

休沐之暇，頗喜於豫園之邑廟，園爲昔潘尚書私宅，東至靜門，西及教場，南達廟前，北迄小世界，拓地如許，建造樓台亭閣，仿皇宮式，窮極奢華，勞費心計，滿擬以此爲他年退休頤養之所，不意竟遭人物議，見忌朝廷，傳欲加以謀叛之罪，尚書懼，亟星夜晉工，改殿爲廟，即今日邑廟聞名之上海城隍廟也。傳說如是，姑妄聽之，然豫園固是尚書舊居，非誣也。

內園即豫園名勝之一，位於豫園左畔，其地多冷攤，者甚衆，園之左右，爲命相家之薈萃地。簇聚營卜，無異向衆生說法，入園，黨國旗下，人擁如潮，司閽者幾無法以維持其秩序之嚮往，蓋清末此園爲錢業公會分得，向非愁者不可問津，去年七月七日，始經市當局命令，每值假日開放，此爲第二園也。

園內有巨廳，中懸紳像圖，楹上綴『顯佑伯府』四字，氣象萬千，或謂即是潘尚書遺像，未可遽信，有聯句云，世事幾滄桑，看危亭聳翠，高閣還雲，幸此地園林無恙，梨時陳俎豆，願玉燭和調，蕭嵌解阜，佐明神呵護有靈，廳左有走廊，遊人交肩，躡趾相接，行數十武，得一小溪，水底游魚可數，隔溪修竹挺翠，環而觀者如堵，有娘兒三五人，奔裝豔抹，方以麵包戲魚，競食相與笑樂，輒不禁有濠梁之感，沿廊而止於『別有天』小憩，者大有人在，離此而登假山，遠眺雲閣，則閣下面目，了無遁形矣，更有觀濤樓一，高處憑欄，更可鳥瞰全園景物，奈以遊人如織，髒屏不堪以身相逐，僅於庭前徘徊仰望而已。

園中佈置雖簡，管理尚稱得法，隨處安置盆景小品，尤足使人欣賞，惜粗枝大葉，了無佳種耳，又內部多墨色之牆，見之生厭，幸雅人題辭留名者頗多，得有所掩飾。

園外有賣蛇簇者，積十年之經驗，生涯尚佳，患目疾者多請其解剖活蛇，取其肝膽，以療眼症，手法頗甚靈活也，又柴行廳小巷口有一紙紮販，點綴春光，聞曾爲一顧客特製一廉，骨製均以竹絲紮成，栩栩如生，得酬三星白蘭半打云。

配眼鏡的基本認識

第一要品質可靠，配眼鏡要講究，並非但徒裝配金鏈，因恐配劣貨眼鏡反能貽害目光。

第二要貨價適合，如售價過高，必爲購者所累，但售價過低，恐難免是贋品充貨。

第三要驗光準確，必先考查人才儀器，方能得到眼光最適正滿意。

吳良材眼鏡行

老大門內小東門（?）　三馬路南京路外灘抛球場行

肺癆特效藥 肺形草

主治 新久咳嗽 骨蒸盜汗 虛寒潮熱 肺癆咯血 久咳失音 百日童癆 痰飲氣喘 乾血女癆

▲每服二元每打廿元▼

▲詳細說明函索即寄▼

上海四馬路南石路新普慶里 天濟醫室總發行

三角牌真空管

高尚國貨　透明金筆

筆尖14K　當面用硝水化驗

價目：甲種每枝四元八　乙種每枝三元八　丙種每枝三元　丁種每枝二元四　外埠寄費每枝一角二分　顏色全備請指定

出單保用　免費刻字　購貨電話　9 0 2 8 3

特別犧牲　14K 黑綠真空管 色角三　每枝一元

每只一元五角

總經理處　華美金筆公司　上海南京路六一四號大滬銀行樓上　永安公司斜對面　裘天寶西隔壁

返樂片

Felox

具有補益體力 ● 培養精腎 ●

廣東穗德園精製

北平元養堂 猴棗散

去痰　止咳　治嘔　驚劑

電話號碼四一五四二

經售處：成都商店南京路　四川商店北市抛球場　大成參號南市鹹瓜街

德國真正活動影戲機

無電之機亦可開演

華洋百貨公司啓　上海北站界路均益里二號

國泰電機公司

上海英租界新橋口海路一一三號　電話九四六〇七

犧牲品半價

國貨全屆首創 KT牌無綫電 品質高人一等 價格低人一倍

本公司超外差式六燈乾電旅行機，獨步全國，品質高超，價廉物美。

郵購辦法：先須定洋三成，當即寄貨，餘款由郵局代收。

春融堂藏古今名人書畫展覽會

忍痛割愛照碼七折陳列北京路貴州路湖社大廳歡迎參觀日期：祇剩兩天

新近批到

真空管大王

MADE U.S.A.

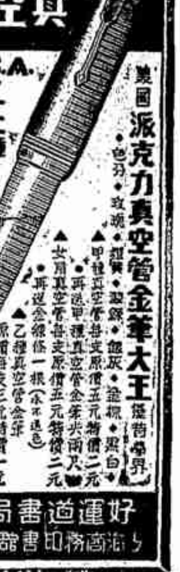

美國派克力真空管金筆大王（聲譽學界）

●色分：玫瑰・翠綠・翠綠・銀灰・金棕・黑白●

▲甲種真空管每支原價五元特價二元　●再送甲種真空管金筆尖兩只

▲女用真空管每支原價五元特價二元　●再送金線條一根（永不退色）

▲乙種真空管金筆原價每支三元特價一元　●再送金筆尖一只

▲鑲桂真空管每元四支

優點列下十二種：金光筆頭　書寫流利　閃色筆桿　佩管輕便　筆光兩用　注墨持強　容量豐富　精巧美觀　堅固永久　出立保單　免費電刻　免費修理

凡購筆一支加送絲絨盒一座

貨價不貴・色退還洋・不收寄費

好運道書局金筆部　上海商務印書館後面交通路

經濟新聞

米價頻疲

△滬南　浦江來源計七十艘，本街見客帶疲，白粳早稻小二角，四鄉洋尖又疲一角五分。陰元及埠稻亦小角許，杜米見疲，大盤約二百餘石一千二百包。

[illegible]

△滬北　河下來源三十六艘，市上去胃甚呆，頂白粳價小一角，中次者小二角左右。洋埠尖小一角另，陰元稻七八分。近來米市步跌不已，乃受洋米鉅額運滬影響云。

[illegible]

民衆經濟

張肖梅主編

鐵道交通（一）

鐵道運輸在平時及戰時之效能

不久以前，國民政府確定「生產建設」政策，最近又倡導「國民經濟建設運動」，兩者綱領雖有不同，然其促進生產事業，以裕民富國之目的，則二而一者也。

生產建設部門極廣，而最切要者，則在濟通產銷，調節供求兩端。欲求產銷之自然流通，供求之充分調節，又惟賴組交通網而運用現代運輸工具是尚；且交通網之完成，在我國尤爲急要。蓋我國土地廣大，交通阻塞，因之此地之所產，恒不能應他處之所需，一方既感生產之過剩，而一方復感供給之缺乏，用是農業凋敝，毫無生氣；民生經濟，日就貧困，即全國各地政治、文化發展之程度，亦勢有霄壤之判，在交通發達之各大都市，固已冠蓋雲集，文物薈萃，熙來攘往，毫有新時代氣象；而在邊遠之區，人民生活，猶滯留於游牧時代，人民知識，尚未及於極低水準，其間之相去，誠不可以道里計。如欲求其平均發展，則非充分利用現代交通工具不爲功。否則縱有廣大之地土，豐富之資源，衆多之人口，亦何裨於家國。

現代各項運輸工具中，除水道之輸運外，陸運則惟鐵道最能任重而致遠，且運費又適合經濟條件，故促進國家經濟建設，亦當以利用鐵道運輸爲重心。

綜上所述，猶不過以和平時代經濟立場而言；至其在戰時國防上之地位，尤屬重要，如士兵之動員，輜重之輸送，軍力之調劑，在在以鐵道運輸爲利器；至勝負之間，間不容髮，呼應稍有遲滯，影響及於全局，所謂「兵貴神速」者也。至於鐵道在平時發揮之作用：

洋菜猛升

▲原料缺乏…到貨稀少

[illegible]

▲上海米號業公議市價

[illegible]

▲硤石　到院客尖三號。

[illegible]

粵粗糖挫跌

——荷糖合組公司進價亦略低二角——

昨公會劃盤，冬品開放，價格續有挫落。五羊號開價十八號中砂白未動，仍爲十九元八角，粗砂白價跌二角。[illegible]

胡桃肉暨胡桃同鬆落

天津胡桃來源仍絡繹不絕，而客需依然平淡，市氣難免鬆落。[illegible]

油豆餅雜糧市

[illegible]

紗花 多空陣容

[illegible]

美棉均回軟 三品及

[illegible]

商工人物誌

潘仰堯主編

陳吉卿（四）

那時候外商上海造帽廠的德籍技師，因爲仰慕他是中國帽業的領袖，就特地去拜訪他，很願意幫助他自己製造呢帽胚，那時候他正需要一個製造呢帽胚的人才，因此乃畀以製胚技師的職務，他便在那家宅路廠旁增建廠屋，添辦新式製胚機器，那德籍技師在他指導之下，所出品的呢胚的成績，居然和外國貨沒有兩樣，因此他以爲外商所設上海造帽廠的失敗，乃完全是人事上的問題。

專禧廠因爲自己製造呢帽胚和外國貨沒有兩樣，其所出的呢帽，可以稱爲完全國貨，因此他的出品，更爲國人信仰，銷路大爲擴充。民國十七年，外商所經營的上海造帽廠因爲停業已經好幾年了，便無意繼續營業，有出盤的意思，那時候專禧廠所出帽胚，因爲銷路擴充，不夠自己應用，於是添招新股，增加資本爲十萬元，以九萬元收買外商所設的上海造帽廠的全部生財機器房屋基地，專門製造呢帽胚，作爲專禧的新廠。不久，爲謀管理上的便利，將那家宅路老廠，全部遷入新廠，因此範圍愈加宏大了。這時候德籍技師因年老告退，由他親自督率廠中學生擔任製胚技師，他復派廠中張余學生二人赴日本考察製帽技術，以便改進廠中的工務，到現在將有十年了。出品方面，經他採擇各國製帽技術，取長捨短，逐步改良，故所出的草帽呢帽，確能勝過舶來品，所以我國從民國廿一年以來，最近五年中外洋運口的草帽呢帽和呢帽胚等，都已逐漸減少。一面鑒於四川有天府之名，祇因交通不便，出品不易普及，因此便於去年在重慶設立分廠，不數月營業很好，由是附豪的四川各地，也隨處可以見到專禧的出品，可見他銷路的廣大了。記者在民國廿二年拙著製帽工業專書第一章中，關於國內呢帽產銷情形，曾列有詳表，現在特將表語錄於下，以印證他對於製帽工業努力所得的收穫。……（王家驥・陳伯羽）

輪船

[illegible]

唯一乾菜奇

信鴿王國 比利時種

是烹調素家常佐餐之妙品 是送親贈友增進感情之禮物

上海 愛華製藥社發行

辦紅木器的好機會

請臨上海小南門外裏倉橋口六三號 華興紅木器號

優待主顧 藝術木器 精選上等原料 督造新式傢具

誠實減價 摩登房間 式樣靈巧美化 定價公道低廉

新同行 上海南石路 虞永和銀樓 始創同治八年 兌換金銀首飾器皿珠鑽 信譽卓著

中和醫院 肺病療養院 X光 廖煥章

上海 採芝堂藥房

咳嗆 一瓶斷根 吐血氣喘

補肺露

白濁 白帶 草藥奇方

奇效草

黃益壽醫師 專割包皮過長 兼治花柳性病

美眼整容 專門 日本眼科醫學博士 楊樹蔭醫師 專整 雙眼皮術 高鼻術 斜視

慈光眼科醫院

贈送 美金首飾十件 真空管金筆

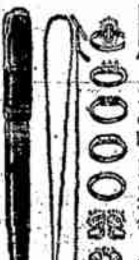

贈送 美金首飾十件 真空管金筆

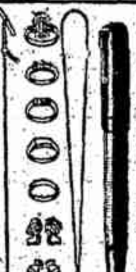

贈 贈（加英文）百日通

新華農場

緊要分類 徵求類

華南農場

國醫函授 （初中班）（商業班）免費 天津國醫函授學院

送 治目 刊物

壽人賞格

國術 精工新藝教

醫學二十四種 贈送樣本

光亞農場

仙底爾白濁丸

寧波江東良地出讓

出售 磨粉鋼棍 福新麵粉廠啟

新地圖

雀斑 面皰 減瘦 上海美容醫院

書畫碑帖舊書 出讓

大連消夏別墅出租

贈 賽金二只

化費可學魔術 國幣三角一套

徵求交流小發電機

脫肛丸

耳聾復聰丸 蓋世無雙

胃痛 一笑散 溥愛醫藥社

下血

敬送 腎腦病古方

敬送 遺精 早洩 神效自療法

雜件類

遺失聲明

圖章作廢

遺失聲明

遺失存摺聲明作廢

鄭延年 鄭延齡爲先父鍚棠公 圖章遺失緊要聲明

英册第六二五五號契道 CHARLES WHEELER THOMAS AND CHARLES GILBERT DAVIES

遺失類

遺失聲明

離婚啟事

爲向　存欵 鄭重聲明 提

國營招商局辦理國聯運增保險事公告 陸水路

聲明類

工藝

江蘇上海第一特區地方法院公告（聲請執管翁國球遺產）

南翔船戶王小弟緊要聲明

Brenan Atkinson And Arthur Dallas　Arthur Dallas　Loh Kwei Tong Ong Hung Cha Lo

[illegible]

中華民國二十六年三月二十七日　星期六　（不另取資）

新聞報

本埠附刊

上海南京路大陸商場　電話九二八五五（轉接五線）各部

中國國貨公司

四周紀念大廉價獻詞

時代的巨輪，如風驅電掣般的向前邁進，本公司開業以來，已到了第四周年了，在這時期中，承各界人士的提倡，服用國貨，使生產者得以增進出品，推銷者得以擴大業務，這正是國家民族的好現象，現在本公司舉行四周紀念大廉價，特在四十餘部，各種日常用品，定了水平線以下的低廉價格之外，每日每部，再有犧牲品的發售，這些貨品，都是經過嚴密的選擇，慎重的考量，幾陳列出來，以供需要，至於售價之便宜，常在成本以下，各界如欲購置，請駕臨參觀，當可滿意，本公司四年來，所抱「為國貨薄利推銷」的宗旨，到現在是有更進一層的顯明事實表現出來，極盼望各界人士，也更進一層的愛護和宣傳，這不但是國貨界的榮幸，恰正是整個中華民國躋於強盛必經的過程啊，

中國人請用中國貨

今日犧牲品

質地富有彈性•不起皺痕•花樣為最流行之大小方格與闊狹條子•文靜雅緻

綢緞部　娟娟縐　每尺三角·閨秀少婦製春日單夾最為相宜·

南貨部　五羊牌十磅裝蔗糖　每袋一元七角

五金部　日華出品保暖念四小時二磅熱水瓶　每只三角二分

四十餘部每日均有：犧牲品

●各界注意新光大戲院入座代價券照常贈送惠購貨品一元奉贈一角●

●新閘路（新閘路池濱）中國國貨公司（總店四周紀念）大廉價●

●小東門（小東門內大街）中國國貨公司（總店四周紀念）大廉價●

中國人請用中國貨

便利交通

全市遍設分行二十處，不分晝夜，精神服務，祥生汽車股份有限公司謹啟

南京路廣西路口

空前偉大貢獻

切莫錯過機會

偉大綢緞局

●春季大貢獻●削碼之外●贈送禮券●

二樓新闢「偉大廉價商場」明天星期日開幕

宣言

本局業務宗旨原抱從事實際之克己薄利創立以來備蒙各界讚許深堪自慰但本局未敢自滿竊欲闢一大規模廉價商場以最低廉之售價貢獻社會庶惠願者可得經濟上離得之便宜而普遍及之適者有志竟成鉅於客臘中有某大綢廠因故傳業應將廠存大批絲綢極度折價求售本局幾經接洽結果已將該廠全部絲綢賤價盤進並再分向各方搜集大批應時新類綢緞經過積極之籌備創闢「偉大廉價商場」於本局之二樓劃分組類偉選購者易乎揀擇各貨售價悉照原盤其低廉程度瞭然可知現已佈置就緒擇於明日（星期日）開始發售如此大量貨物廉價傾銷較之市上每以犧牲貨數種為號召者其性質復異隔天壞而大度貢獻復為綢業界未有之創見本局逐茲大應亦屬機會之可過不可求尚祈各界仕女賜以垂鑒莫負此難得之良機也幸幸

壹角組貨
各色樹皮縐
時印花西麗綢
閃色格子搭府綢

貳角組貨
新印花西麗綢
時印花美利縐
各色叭湖縐

叁角組貨
新條子玉黎縐
新柳亞縐
時銀條縐
（美亞綢廠出品）

肆角組貨
各色蝴蝶紓（男式）
時雙色銀柳縐
時閃色美美緞

●花式繁多●恕不細載●

永安有限公司

今天起春季大減價 廿一天

這一切的一切，都是你理想的貨物！

全樓下貨品 今天大特價

糖菓部
- 沙利文一磅裝什錦太妃糖 每聽七角
- 沙利文四磅裝維他命麥精餅干 每聽一元四角半
- 義利洋行二磅裝鹹甜餅干 每聽八角半
- 義利散裝餅干 照碼對折

照相部
- 德國福倫F6.3快鏡（用126軟片可拍照八張或十六張） 每只三十五元
- 120仙樂特快軟片每捲六角八分

西裝部●花膠面布裏西裝雨衣 每件特價四元

南貨部
- 什景醬菜 六聽九角半
- 薄片波羅蜜 四聽九角半
- 唯一太倉肉鬆 特價一元三聽 原價每聽五角半

化粧部●
- 大號玫瑰浴皂 每六件九角半
- 本牌百花身粉 每三聽九角
- 永安霜 每四瓶一元

毛衫部
- 全羊毛拉練外衫 每件九元
- 眞麂皮拉練外衫 每件十九元半起
- 提花春秋外衫 每件九角

六十寸大搪磁白盆 每只二元六角半

五金部●美國標準人體磅 每只十二元

文房部
- 鵝牌綿紙 每打一元三角半
- 康克令美利堅水筆賤賣每枝三元
- 派克自來水筆賤賣每枝八元二角半

- 長統全蠶絲女襪 每三雙二元四角
- 英國細蔴紗長統女襪 每二雙一元一角

襪子部●新花夾絲中童襪 每三雙四角

女式部
全羊毛女裝外套（各色俱備）（原價五元半） 今天特價 二元九角

磁器部
- 時花十寸芭蕉痰盂 每只一元半 原價三元
- 黃地斗方紅花大號茶壺 每只特價五角

玻璃部
- 汽車式牙簽筒 每只特價三角
- 捷克五寸半水晶平碟 特價每只二角

美綸

總店 東門路 電話 二一三三五

分店 西門 蓬萊市場 電話 二三五一一

普遍犧牲每人得購一件 不限時間保證人人有買

全部綢布大爛賣

現幣斬進押欵貨一律照斬價賤售

◎不送贈品 ◎不打折扣 ◎好貨賤賣 ◎實在便宜

貨色透頂擅硬●毋需再送贈品 價鈿透頂便宜●毋需再打折扣

◎實實在在犧牲品
- 完全蠶絲 素雙縐 每尺一角四分半
- 加闊特重 素軟緞 每尺一角九分半
- 老牌 緞背毛葛 每尺二角四分半
- 加重真絲 錦地縐 每尺二角九分半
- 真絲 美化絲呢 每尺二角九分半
- 完全真絲 拷花絲絨 每件三元九角半

眞實犧牲品 全爲討好顧客 並非借名號召

始創足尺加三 犧牲貨品不在此例

特設零頭部 段段可以合用 售價不到對折

泰興洋服公司

政府註冊 Lane Crawforde 三馬路口大新街

轟天砲！聲震全滬◎

定一套●送一套●內衣襯衫褲●引起顧客驚異●●同業失色●●

▲有此實做實幹能力……乃有實至名歸效果▼

●所以能使千萬顧客轉向而來●每日惠臨嘉賓踵跡相接 營業之盛殊出意外

西服部
半價
- 頭號海立司西裝 十六元
- 英國倫敦花呢西裝 十九元
- 咖啡時裝花呢西裝 廿二元
- 特號海林棠西裝 十八元
- SUPERTEX SUITING 四十二元
- ROTARYTEX" 五十五元
- 倫敦套頭花呢西裝 二十八元

惠利洋行莊嗶嘰西裝 半價十四元半

半價
- 新穎條花呢西裝 二十四元
- 時款點子花呢西裝 二十六元
- 美髮套頭花呢西裝 三十六元
- SPORTING SUITING 四十五元
- TOWNTEX" 五十二元
- 人字呢春大衣 十二元
- 埃立司春大衣 二十二元

雨衣部
半價
- 拖勃羅雨衣 五元八角
- 鷄皮雨衣 二元八角
- 輪勃耳雨衣 八元五角
- 雙面開水米雨衣 十二元八角
- 挨赫夫雨衣 九元二角

大衣部
- 100孔士馬褲呢大衣 三十六元
- 1005馬褲呢大衣 三十二元
- 1000馬褲呢大衣 三十一元
- 禪臣馬褲呢大衣 二十八元
- 銀光全黑馬褲呢大衣 原價七十元 半價卅五元
- 1001巧克丁大衣 三十四元
- 萬爾維丁大衣 四十八元
- 駝斯錦大衣 三十八元
- 駝別丁大衣 五十八元

艷裝部
- 方格嗶嘰女大衣 每件八元
- 百坐格呢女大衣 每件十八元半
- 獨羅紗女大衣 每件十六元
- 方格式呢女大衣 每件二十二元半
- 司生克納四女大衣 每件二十一元
- 學文方女大衣 每件二十二元
- 瑞士花格女大衣 每件十八元
- 珂珂方呢女大衣 每件二十八元
- 犧牲女大衣 每件八元起

大同服裝公司

二馬路口大新街 電話九五六三九

禮服部全新
- 男禮服半價出租 每套洋四元
- 女禮服半價出租 每套洋十二元

注意 特設電話定衣部！

請注意下列定衣代價券法幣一元定衣時請將此券剪下定衣時即可作代價一元取衣無效

本公司爲遠道顧客便利計特設電話定衣部如顧客來電定衣請撥95639即派專員造府接洽以免遠道顧客往返跋涉

定衣優待券 壹圓 ONE DOLLAR

國泰大戲院

霞飛路邁而西愛路　電話七三七五七七號

今天起日夜獻映　(日)三時　五時半　(夜)九時一刻　火速定座

千紅萬紫鬥妖嬈　橫看側視總風流

代價廿萬金鎊　震撼世界影壇　醉倒全球影迷　轟動各大都市

「春色無涯」女主角唯一美藝明星

琪茜麥佐絲

施展全身本領　領銜主演　空前大傑作

瀟灑明星勞勃脫揚及「春江花月夜」主角桑尼海爾暨美女千人合演

座價(日)六角一元

僅此一幕已足使君神魂飄蕩

偉大絕倫熱艷無匹歌舞美妙浪漫肉感鉅片

月夕花天

春色惱人遮不得　繡羅紅嫩襯酥胸

上海舞廳

地址五馬路石路口　電話九三六三〇號

商請擎天柱君表演　奉送大量贈品　有獎跳舞

(空箱換人)

一只空箱　經過許多人檢查後　將一個女子手拷脚拷鐽在空箱內三分鐘內立變男人

各種糖果　名貴玩具　日用贈品　人人可得

天天茶舞　三時開場　奉送清茶　六大舞后　七十舞星　參加伴舞　兩班樂隊　聯合會奏　經濟高尚　首推第一　連日擁擠　今宵請早

月宮舞廳　可體表演

◎清茶半價二角◎　◎舞票每元八張◎

每日下午六時開場　此種表演只有月宮

由今晚起　著名舞星　參加伴舞　聯合唱歌　歡迎大會　菲島樂隊　通力合奏　中西名曲

有獎跳舞

爲藝術而公開犧牲　未滿十六歲不招待

新光大戲院

(地址)寧波路廣西路口　(電話)訂座處九四五九〇

(座價)樓下一律四角　樓上六角一元　兒童減半

千呼萬喚始出映的藝華鉅片

今日(二時半)(五時半)(九時一刻)公映

彈性女兒的靈魂吶喊！彈性女兒的精神掙扎！

透露火山內層秘密！揭開舞女內心隱痛！

監製　嚴春堂　導演　陳鏗然　編劇　潘孑農

覽虹燈光之下，淚痕處處不啻是一部舞國現形記，爵士樂聲之中，笑語盈盈簡直是一幅舞場百怪圖！

今明兩日贈券停用

▲每日上午十時預售入座券▼

彈性女兒

主演　路明

徐琴芳　馬陋芬　余光　秦桐　趙娜　姜曼修

特約　嚴月閒　徐蘇靈　朱秋痕　石斧

老色迷仗勢逼婚，紈袴子弟爭風吃醋，屋主催房租，弱弟討學費，心愛的對象又有了妻子兒女，如此彈性女兒，苦極！慘極！身爲舞女者果然應該一看，常在舞場走動者，尤不可不平心靜氣，沉痛懺悔一場，

勢必擁擠　請先購券

▲本院寄售▼　專載舞女舞客刺激新聞之　彈性姑娘　第七期今日出版　每冊十分　各報攤均有代售

金城大戲院

電話九〇一一四 北京路貴州路口

今天日夜開映 (日)二時半 五時半 (夜)九時一刻

座價 四角 四角 九分七角 七角 一元

昨日客滿 今天請早

黎民偉 製片主任

上午十時起開始預售戲券！

明晨(星期日)十時半開映 銀幕上的美藝明星 珍妮麥唐納 主演宮闈香艷巨片 法宮艷史(上下) 座價二角一律

聯華公司的鉅片之王！

絕對保證這是一部最適合國人欣賞的鉅片

滲透人類歷史的女性血淚碑！流傳世界各國的倫理大悲劇！

漁光之曲家傳戶誦 慈母之曲動魄驚魂

羅明佑 監製導演 朱石麟 編劇合導

全部有聲對白作 春假期中值得闔府同臨欣賞

聯華群英大會

林楚楚 陳燕燕 黎莉莉 張翼 羅朋 鄭君里

黎灼灼 陳娟娟 梅琳 劉繼群 韓蘭根 洪警鈴

白璐 龔智華 黃鍈貞 尚冠武 章志直 殷秀岑

葛佐治 黎鏗 劉瓊 蔣君超

(三十餘位大明星合演作)

慈母曲

好夢醒，白髮斑，半生都為兒女累！

游子心，慈母淚，一日何止九迴腸！

父母，兄弟，子女，夫婦，世間無一不是劇中人物！驚天地泣鬼神振聾瞶化萬物全片無一寸不是警世文章！

悲劇的最高峯！

流盡天下父母淚！刺盡人間兒女心！

派拉蒙大貢獻

大家說她是有握神權的妖婦

「叛艦喋血記」「紅粉金戈」一大導演弗蘭克勞埃特偉構

Frank Lloyd,s "Maid OF Salem"

三大藝人心血結晶好得不能再好 請特別注意開映日期地點

聖城處女

克勞黛考爾白 弗萊麥克茂萊 兩位巨星主演緊張刺激歷史哀艷奇情鉅片

大光明大戲院

靜安寺路跑馬廳畔 電話三三二二一號

今天日夜開映 (日)二時半 五時半 (夜)九時一刻

如詩一般的畫面 他們血液裏充滿着野性的呼聲！

似火一般的熱情 他們心眼裏蘊藏着熱情的吶喊！

驚心動魄 盪氣迴腸

喬治勃倫，白佛蘭勞勃滋，兩大明星主演 全部五彩 緊張刺激香艷熱情鉅片

青山紅粉

奮勇械鬥 血肉狼藉 狂施轟炸 巨木飛天

明日(星期日)上午十時半加映一場 座價 樓上一律 樓下六角

中央舞廳

春假大寒!!! 旅行不宜!!!

不如到中央舞廳跳舞

因為中央舞廳有……

艷如桃花般的舞孃

楊柳軟條般的舞姿

和暖如春天樣熱風

軟玉溫香·春情脈脈

一切的一切都活躍着……

滿廳春色

五時起茶舞●奉送清香茗●光降……請早……

(地址)五馬路中央大旅社內 (電話)九二三〇〇號轉接

十週紀念 巴黎大戲院 選映鉅片

握六大公司鉅片映權·成滬西唯一實惠影院

今天開映四場：片長時間更動：二點：四點半：七點：九點半

西席地密爾導演 賈萊古柏 琪恩亞瑟 領銜傑構

暨演員一萬人合演驚心動魄歷史戰事熱烈哀艷鉅片

租金奇昂 座價不加

片上特印詳細華文說明

邊地戰士橫遭射殺‧欲救情人雙雙被擒‧軍機洩漏印人逞兇‧四十壯士傷亡殆盡‧奸人通敵私販軍火‧直闖匪穴險遭暗算‧手刦元兇網捕餘黨‧名垂青史後世敬愛

明晨十時半上演 羅克 無膽英雄 上下二角 映

亂世英傑

片長開場 正映部片

國泰大戲院

趕快定座毋庸遲疑

今日准映『月夕花天』

請閱今日巨幅廣告

回力球

◀本場今晚舉行春季香檳選手大賽▶

1 古禮地 2 楚曼地 3 依甲蘇 4 賈多 5 安杜利 6 爾魁地

1 色拉伊 2 蘇羅沙伯 3 皮浪多 4 泰竇達 5 加拉地 6 阿拉那

◀春季香檳乙組預選十大名手▶

1 海拉多 2 奧薩 3 沙薩門地 4 拉飛爾 5 楚曼地 6 依甲蘇 7 賈多 8 古禮地 9 安杜利 10 爾魁地

政府註冊 同業領袖牌子最老

光華眼鏡公司

規模最大

總號南京路新世界東電話九二八九六
南號老北門典當街口電話八四二二四
西號霞飛路華龍路西電話八〇二四〇
北號江灣路六九三號電話四一九〇二

今日起 春季大減價三十天

是本公司每逢春季的偉大犧牲
是各界購買光華眼鏡的好機會

全部眼鏡自對折起

保存發票有還本希望

名旅行眼鏡 春遊眼鏡

品質精良售價低廉

便宜眼鏡・百數十種 歡迎參觀・保證滿意

驗光最準確可靠

售出眼鏡保十年

昨日本報發報時間六點卅三分

上海貴州路●電話九〇五五二

有德照相

代客冲晒

四寸	三色照相三元半張	贈18寸放大一張
三寸	美術照相每打一元	贈10寸放大一張
四寸	美術照相每張八元	贈10寸放大一張
六寸	美術照相三元半張	贈14寸放大一張

張有德君親自攝影

贈送放大

冲晒：一二七每張二分 一二〇每張三分 一一六每張四分 一一八每張五分

放大：八寸每張四角 十二寸每張五角五分 十八寸每張一元三角 廿四寸每張一元八角

底片自備

大光明照相

七週紀念大犧牲一星期

廿四寸放大每張一元五角 原價三元五角

每人限拍一張 上午開始發售預約券

一元美術照 四寸八張十寸放大一張加送五彩油畫着色

◀虞洽卿路遠東飯店下▶

春假旅行

不可不備茂昌眼鏡

值此春假期內，遊覽名勝，其樂融融，惟視覺不良，未免減少遊興，須在旅行之前，請至本公司配就合度眼鏡，則大好景色，一覽無遺。

茂昌眼鏡公司

貨眞價實獨步全國 驗光準確獨享盛名

支店南京路雲南路口 總店老北門口

克郎咪托盔架學生驗光眼鏡（近光遠光不論光度深淺）每副廉售一元

克郎咪托力克無邊式眼鏡 每副廉售一元半
美國夾白金架花邊無邊眼鏡 每副廉售三元

冲白金富而唯架學光眼鏡 每副廉售一元半
德國夾白金（黃金）富而唯架 每副廉售四元半

美國麥亞牌夾金無邊眼鏡 每副廉售四元
美國12K白金無邊托鼻眼鏡 每副廉售八元

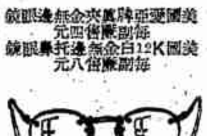

美國最新式白金流線型眼鏡 不用螺絲釘●完全科學化 每副廉售九元

德國蔡司眼鏡片 貨色正路●售價特廉 禮和洋行委託本店獨家經售

保存購貨發票，人人有免費戴眼鏡希望

保存本公司購貨發票其號碼末一字對卅三期航空獎券頭獎末一字相同可得國幣一元末二字相同照發票數目退還購貨時原價

從一個告示想起的 一個代購車票的騙案

弘範

最近有一次因爲職務上的關係。踏進過外灘的某大外商銀行。但是很觸目的有件東西躍入我的眼簾。就是在櫃檯外面。普遍地掛着這樣一個告示。上面寫着：「櫃檯附近。須防竊騙之事。借端搭話。自願幫忙之輩。切宜留心。以免後悔。」

當然。從用意上講起來。這個告示的確很足以給人一個警備的。尤其將容易使人在那個境地裏受愚的機會。如借端搭話自願幫忙等。以假的善意來作惡的事情。給他揭穿和提醒。雖然有許多時候。借端搭話和自願幫忙的事情。也有是出於真心誠意的。但在竊騙之事層出不窮的今日。尤其在公共場所。確應刻刻留心。時時在意。自己心裏明白。否則難免要後悔不及的。

譬如在幾星期前。我親眼看見過一件騙案。原因就中了人家借端搭話。和自願幫忙的圈套。事情是這樣發生的。那次我因事返鄉。爲了時間關係。搭乘上海下午六時開出的滬錫二三等混合區間車。在北站購票的時侯。因爲乘客很多。一時很有點擁擠的現象。當時其中忽然有一個穿着西裝的少年。向立在欄干外面的一個穿短衣衫的少婦搭話道：「你到那裏去的。票子我來替你代買吧！免得擠進來了。」於是那個少婦就把錢交給了他。請他代買一張無錫票。並且千謝萬謝感謝不止。當然像這種場合裏。替婦人們代買一張票子。免得在人叢裏擠出。這是常有的事。所以人家也並不留意。

但是豈知車子剛開過眞茹站。而未到南翔站的時候。車上的查票員竟發現了她手上所持的車票。是一張眞茹票。於是就告知她車已過站。要她補票。那個婦人就說明。這張票子是託一個西裝少年代買的。她交給他二張一元鈔票。買了一張無錫票後。還找她二角五分錢呢。一時同車的人都說她受騙了。而那個婦人則哭了起來。說她是在上海做傭的。這次因爲家裏孩子病了。所以連夜趕回無錫去的。料不到還要受了人家的騙。

適於那時車子已到南翔。我也下車了。以後的結果遂不得而知。不過我覺得這個婦人的受騙情形。是並無半點虛假在內。因爲購票的時候。我是目覩那個無恥的匪徒。同她搭話和受託的。不過當時我沒有注意到他把無錫票改買眞茹票而已。

總之。從這件事情看來。我們在公共的場所。對於借端搭話和自願幫忙之輩。的確不能不加以留意。尤其是不識字的勞動大衆。更應牢記穿漂亮衣服。和慷慨特別善意的人。不一定都是可靠的。說不定一轉眼之間。你接受了他含着惡意的假殷勤。或假親善之後。會使你後悔無窮啊。（三）

長篇小說 惜分飛（四二五）

顧明道

第廿二回 鯉斷重生爲狂歡舞 凄涼難受痛愛女長逝

錦花支着粉頰。聽得出神。不由對明霞說道。你看吳迢的跳舞步伐穩健。姿勢老到。已到爐火純青之候。不輸於一般善舞的碧眼兒。今晚在這舞廳裏要推他獨步了。不是我過分誇讚他。便是蔣先生經驗豐富。也及不上他天然傑出呢。明霞點點頭道。不錯。他可與南京蘭心別墅的主人薛小修顛倒一時了。杜粹和蔣千里聽他們的夫人這樣說着。都微笑不語。因爲他們也覺得吳迢的舞藝確乎在他們之上。錦花之言並非過譽。錦花又告訴明霞說。伊前番在吳衙宴會上曾和吳迢作過一次交際舞。彼此舞得很是賣力。曾博來賓讚美的。此時大家靠作壁上觀。却很興奮。吳迢舞罷。便挾着她命的舞女同坐。開了兩瓶香檳。瞧他興致很高。樂聲再起時。吳迢又登場而舞。衆舞女的目光都注意在他身上。錦花等也都起舞。一會兒停止後。吳迢忽然走過來。向錦花一鞠躬。顯出極重的敬意。要求和錦花一舞。錦花點頭許可。遂對杜粹說道。我陪密司脫吳舞一回。你找個舞女伴舞吧。杜粹道。我本來有些力乏了。不如坐坐也好。靡靡醉人的樂聲又吹動着。吳迢含笑向杜粹說一聲放肆。便挽着錦花的手臂走去。蔣千里夫婦興致正酣。也上場去舞。杜粹一個人獨自坐着。燃了一枝呂宋雪茄。納在口裏猛吸。烟氣縷縷。罩住他的面龐。（未完）

春的農村

★★★★

渚萊

春已歸來。但在每個農村上。除了大自然的濃裝以外。還充溢着衰敗的景象。誰說春天是快樂天呢。

麥苗鋪滿了田疇。但因春雨的連綿。有低着頭。蜷伏不起。有的黃黃地是着死態。還有空一塊。白一塊。出不起麥苗。據一般老農說。今年小熟。一定挨不住了。『荒三春』誠然使人痛苦。但催糧者却源源而來。於是農人們更窮態畢露了：抱着小孩哭的。提着大包裹去當的。偷偷地逃避的。並不算奇事。據云。第一次還不要緊。第二次便有警察跟着。聲勢洶洶。如果你不去完糧的話。便拉你到局裏去。吃幾天官司。

河灘上。荒地上。集着三三五五的婦女。有挑馬蘭頭的。有挑薺菜的。滿滿地裝着一花袋。不時地傳出二三支山歌來。我在路邊。親聽得一個村女說。兩籃薺菜。只買到二角小洋。你想。她們辛辛苦苦。僅僅換到低微代價。真氣死人呀。（三）

法大馬路東新橋口

裕豐綢緞局

電話八二一二三三三號

今天起全部時令貨品驚人大賤賣

新生葛男袍料 每件二元九角
錦地縐男袍料 每件三元五角
力士呢男袍料 每件三元九角半
素博士呢男袍料 每件四元二角

半價犧牲部

品名	價目
元色線綈	每尺一角六分
印花蘿曼綢	每尺二角八分
時花春景緞	每尺六角四分
各色人魚縐	每尺四角八分
銀絲波兒縐	每尺五角二分
雙色青春葛	每尺三角八分

買一尺 送一尺

優待券一律通用 備貨充足 全日發售

毛織國防呢 每尺四角八分 賣一尺 送三尺

人字絲絨旗袍料 每件三元

勇士呢男袍料 每件三元九角半

源興服裝公司

雨衣

百貨猛漲惟有本公司之雨衣西裝艷裝仍照原價賤賣

品名	價目
頭號雙面開水米雨衣	七元五角
美術麂皮雨衣	三元五角
抱別林西裝雨衣	三元六角
絨裏抱別耳西裝雨衣	六元二角
簑真紋皮西裝雨	衣六元四角
真麂皮西裝雨衣	五元八角
優等全毛開水米雨衣	念一元正
犧牲品雙面開水米雨衣	五元
橡皮雨衣	二元八角

西服部

品名	價目
頭號火姆司本西裝	十七元
優等海力蒙西裝	十八元五角
最新纇條花呢西裝	廿二元五角
時式方格花呢西裝	三十二元
英國倫敦花呢西裝	念六元
時灰點子花呢西裝	廿七元五角
頭號藏青嗶嘰西裝	十六元五角

艷裝部

品名	價目
司泡鐵克四女大衣	十六元五角
咖啡禮服呢女大衣	十二元八角
頭號美纇絲絨女大衣	念二元
惠而康呢女大衣	十八元五角
百坐勿皺呢女大衣	十六元
海力四女大衣	十二元五角
時式點子花呢女大衣	十四元五角

本公司經售英商鄧祿普洋行出品各種高等橡皮雨衣布特約經理

地址三馬路石路口 電話九五二七四

華華綢緞公司

南京路●●●雲南路口

為什麼？大家說：「華華」還是「華華」

因為花色揀得出　價錢合得算！

◉花色出人頭地，堪與春花爭艷◉價格比人便宜，抱定薄利主義◉注重商業道德，不作虛偽欺騙◉

誠實削碼

春季大廉價

男式貨｜以大方耐用為原則　以義務推銷求普及

女式貨｜有美皆備　無麗不臻

新裝部

各種春季三角　大衣特價十二元半　最新春裝大衣定價件件便宜

全部削碼之外再設廉價部　有男女式貨一千餘種都只售市價十分之二三　來路格子維也納三角九分　𥿠倚影綢三角二分　其他不能一一列出

收買鑽石　代客贖當

陸天寶金店

總店　金神父路打浦橋堍

第一支店　（福煦路口）（……）

（分號）浙江路……北京路……

電話九五二三四

五洲呢絨洋服號開幕

北四川路靶子路南首

大廉價

本號專辦歐美各國呢絨嗶嘰應有盡有選擇新穎定價低廉特聘技師裁製考究各界惠顧無任歡迎　電話四六六六〇

遊覽眼鏡

是遊山玩水之良伴
是補助目光之益友

品質高貴○式樣新穎

（春假期內照特價再打九折）

茂昌眼鏡公司獨家發售

總店老北門口●雲南路口　支店南京路

□學生運動後之
沐浴問題
澄●

日昨閱子禾君之『關於課外強迫運動』一文。覺得一般學校之設備正合所云。而其弊端已經提出。不再贅述。惟尚有一事。雖易忽略而實則有關學生身體之健康。即運動後之沐浴問題是也。學生於玩球奔跑之後。體溫增高。汗雜排洩。在所不免。若任之則能閉塞毛孔。有礙衛生。且身體濡濕。易致傷風危險。而浴室之設備。除少數有寄宿生者之學校外。大都缺如。現在雖有經濟浴室之設立。然每日一次。殊覺難事。最好由學校特設一簡單浴室。只須澡盆數隻。關閉隨便。既合衛生。而所費無多。至於學生方面。可酌收煤水費若干。但既以公益為目的。則每學生之費。當較市上之浴室低廉多多。（完）

▲招領保證金收據　敬啓者敝號二十五日午後有一顧客購貨、去後遺下國幣五百元保證金收據一紙、敝號無從追還、迄今又未見失主來詢、懇即刊出、俾失主得悉、珠邊合浦、惟失主來領時、須對明收據號數（日期）、出票人圖章、收票人姓名、方可照付、徐復興襪廠百貨商店、（地址滬南裏馬路五八二號）

『慈母曲』（金城映 蓓蒂）

聯華影片的水準。向來較高。知識階級最為擁戴。而這一種可敬的立場。聯華却不以環境的轉換。走入一味迎合觀衆之途。這更是我們輿論界欲為中國新壇前途稱慶而對它們加以褒揚的──從聯華出品中間。能發最多看到倫理片。『天倫』獲得絕大的成功。那正說明了是它們努力之下應得的收穫。這一部『慈母曲』該是繼『天倫』後之又一貢獻。『慈母曲』是十年前美國福斯影片公司的成名鉅作。當時家傳戶誦。轟動社會。英文片名為"Over The Hill"導演Harry Millarde和主演Mary Car都留給我們很好印象。嗣後。美國影片換了新動向。放棄倫理等作品。注重形式主義。所以再度上銀幕的有聲『慈母曲』。便不比以前受人歡迎了。

然而『慈母』的故事。却是最適合於我國社會情形的。本片編導朱石麟先生。他說『慈母的主旨在激發人子孝思。極合中國現社會的需要。』他才改編並改名為『慈母曲』搬上我國銀幕的。這話使我們沒有異議。因為不但一個名劇本。無分中西。都有採取的必要。便是以我國的現社會而言。『慈母』確是一個對症發藥挽回國民道德的要劑。新生活運動中的『孝』便是『慈母』的主題。『慈母』雖沒曾正面發揚孝思。但劇中主人翁那樣慈藹孤苦的情景。却側面地激勵我們的靈感了。

為了聯華從未拍攝一部全體演員合作的影片。便以『慈母曲』為嘗試作。關於全體演員會串影片。生意眼是另一問題。祇要那個影片可以邏輯地容納全體人馬。我們絕無反對之理由。朱石麟先生又說『因為慈母這個故事所需要的角色可以包羅一切。才敢從事於攝製。』果爾。我們應對聯華此舉。極表贊同的了。

『慈母曲』於一年前已攝竣。所以遲至今日上映。那是屬於片商的問題。不是我們對影片本身所欲存着什麼懷疑的。這一部中國的『慈母』。因為我們記

王寶和紹酒總發行所定期開幕

「王寶和」紹酒號擇定豫豐泰原址為總發行所後，經多時之裝修，內部業已工竣，佈置富麗堂皇，非常美觀，茲准於國曆三月廿九日正式開幕；並附設酒菜部，由著名廚師擔任烹飪，味美可口，高人一等。屆時名酒佳餚，必為各界所歡迎，本號當為滬上人士預祝口福不淺也。

地址　四馬路浙江路口

總號電話：九三七四五，九四七六八

老店南京路　電話九六三八一

徐濟製稿

麗華公司　春季大減價

今天廉價貨品

春季新裝

全毛花呢女大衣每件特價十七元五角

花呢童西裝每套一元六角半
運動褲每條二角半
上等條子府綢西裝襯衫每件一元八角
李季格子呢女大衣每件六元九角半

新花絲絨每件三元
印花雙縐每尺一角九
各色男服綢每尺四角八
純絲綸昌花布每尺一角六
黑白素府綢每元三碼

四樓犧牲品　二磅保暖熱水瓶每只三角（不退色）西麗綢旗袍料每件一元六角

女裝絲內袂每元二條
新式睡衫褲每套二元八角半
美國平機眞絲舞襪每雙一元七角半
新式花童襪三雙三角
101美國獵槍每枝三元七角
新式美國旅行箱（輕便反白）每只五元九角
黃紋皮男鞋每雙三元三角半
紋皮童鞋每雙七角半
（在三樓試用）皇家擦鞋油　免費擦鞋

三用加大彈簧沙法床九十六元特價六十七元五角

老牌國貨機製　安美思　輕便三用沙發床

抱絕大犧牲精神！

實行打倒舶來品！

▲最大特點▼

一．轉瞬間可愛一雙人床或二單人床。……使用廣泛。
一．內部計置純鋼彈簧四百八十只。……永保舒適。
一．脚裝橡皮輪。……不損地面。

一切的一切都是科學化的精造可謂

劃時代的臥具不可不購置！

欲求一生康健更不可不備！

保用五年　免費修理

噴漆鋼管靠背　輕便三用沙發床　特價　六十七元半（價值百廿八元）
克羅米靠背　輕便三用沙發床　特價　八十五元（價值百卅五元）
全絲絨花絲絨滅克羅米靠背扶手兩邊有彈簧匣可裝茶几或書桌之用如自作○　彈簧特用沙發床特價　九十二元半（價值二百餘元）

上海安美思公司出品
貴州路一五○號
電話九一三○五
電報掛號一三○五

特約麗華公司發售

──便利顧客選購──
特闢三，四樓大批陳列
──特殊貢獻──
▶化妝品限價百貨◀

章華毛絨紡織公司

今晚挽友敦請海上名票明星歌星假座華東電台播送

國劇歌唱大會串

起時七時下午間時　電話八八二四九
週波1360　呼號XQHD

播音者台銜以姓氏筆劃多寡為序

于仲蘇先生（合）	空城計
包小蝶先生	打金枝
包肖蝶先生	太眞外傳
包幼蝶先生	宇宙瘋
江一秋先生	四進士
江波兒小妹妹（合）小小狄軍別窰	
吳慶祥先生	四郎山
李晉聞先生（合）	空城計
李昌榮先生	雅虎山
陳梅殷小姐	
黃婿伯先生（合）	汾河灣
張中原先生	明末遺恨
張中原夫人	春香鬧學
畢鑑丞先生	斷經堂
程京孫先生	
程涤孫小弟弟（合）	法門寺
蔡鈞徒先生	迴龍閣
蔡鈞徒夫人	金鎖記
鐘江小弟弟（合）	小小狄軍別窰
戴資豪	逍遙案
顧兆熊先生	戰長沙
顧兆熊夫人	張飛得寶
嚴梅芳小姐	玉堂春
▲名琴票 江石奇先生 周振芳先生 倪秋萍先生	操
▲名琴師 夏根伯先生	琴
▲明星暨上海歌劇社全體	
周　璇女士（合）	小放牛
周　潔女士	母親
范雪朋女士	馬舟情侶
姚　敏先生	凱旋歌
徐琴芳女士（合）	法門寺
陳玉梅女士	花斑影
陳綺霞女士	黃浦江邊
葉　英女士	玉堂春
葉　紅女士	新漁光曲
嚴華先生（合）	小放牛

新出花呢數百十種　裁製春裝最為適宜

歡迎參觀選購

支店附設服裝部　聘請高等技師　裁製男女新裝保證稱身滿意

總公司上海四川路三十三號　電話一五二五三
支店上海南京路大陸商場　電話九一二八六
上海蓬萊路蓬萊市場　電話二三五一一
南京太平路一四二號　電話二三八五七
漢口江漢路二九三號　電話二三五八五

東南 中央 光華 三大戲院 今天同映

東南（院址民國路 電話八三一六六號）　中央（院址六馬路 電話九一六二號）　光華（院址愛多亞路 電話三三五三〇號）

提早入座 以免向隅

開映時間：中央：二時半 五時 七時 九時一刻 ・東南：二時 四時 七時 九時一刻 ・光華：二時 四時半 六時半 九時一刻

座價：三角 四角 三院一律

中央大戲院以位置全球第一流最高貴最名之西電有聲放映機此項西電機其發音方面爲一切聲機之冠觀衆聽片上對白歌唱甚至細微呼息之聲均能歷歷可辨如同其人親聲一堂……[illegible]

夜半歌聲

看火焚活殭屍！

轟動整個上海 傳遍每個觀衆

一丸冷月　午夜風凄　歌聲隱約　怪影幢幢

死了十年的怪人照常活動●幽禁十年的少女還在情癡

未看時先已心跳，看了後汗毛凜凜，談起來頭頭是道，想一想津津有味

馬徐維邦（編導）　張善琨（監製）　胡萍　金山　施超　周文珠　許曼麗　顧夢鶴　主演　新華特種鉅片

理當客滿

奉諭十歲以下兒童禁看

中・國・影・壇・祇・此・一・部・緊・張・刺・激・非・常・恐・怖・巨・片

蓬萊

蓬萊市場 電話二三四八七

片長提早 一時半 四時 六時半 九時 價二角 一律不加價

今天日夜開映

空前美藝文壇巨價特名歌名片

三十三天上的形形色色盡收眼底

經過兩年餘之時間 實耗一百五十萬金元 較盡數千人之心血

莎士比亞名著 電影藝術之最高峯

仲夏夜之夢

"A MIDSUMMEI NIGHTS DREAM".

贈券停用

明晨九時及十時半早場電影●十八集五彩卡通大會

榮金

康腦脫路 電話八五六〇九號

時間 二時半 四時半 六時半 九時正 價目 二角 三角 逢星期日五場

一九三六年度中國影壇空前悲壯巨片

陳鏗然導演 袁美雲主演

廣陵潮

民初文壇上煊赫一時之萬丈光芒！今日銀海中蓋世無雙之一片異彩！

准明天起開映 壓歲錢 明星公司有聲歌唱名片

華德

天一影片公司有聲歌唱對白巨片

陳綺霞 陶金 范雪朋（主演）（客串）

女同學

明天開映 聯華交響曲

時間 二時 四時 七時 九時 價目 大洋一角

恩派亞大戲院

院址霞飛路八仙橋 電話八二六一〇號

日戲二時起 夜戲八時起（逢星期六日及假期節日開演日戲）

每天下午二時起開始售票

韓藝員一行茲因無錫中南戲院來電催促演唱最後一天

韓世昌 白雲生

施湘芸 客串登台

茲因一天各界爲最後答酬韓藝員起見除外并請南崑兩大台角白再聘坤旦登名派劇客串

熔南北兩派崑曲于一爐　創春申劇壇前未有之空前盛舉

今天日戲　偷詩　今天夜戲　嫁妹　西廂記

米高梅公司第一部最受人歡迎最能引人發噱之滑稽無上名片

從軍樂

注意座價：樓下一律一角 樓上一律二角（日夜一律）

準明天起開映 銀幕一對活寶 勞萊哈台 一部搭擋傑作 生平第一滑稽得意作

世界

明月影片公司 查瑞龍 鄔麗珠 主演

關東大俠 三集

（明天接映四集）

萬國

友聯公司

兒女英雄 三四集

座價 小洋一角

明星

時間 二時半 五時 七時 九時一刻 座價 二角 三角

今天日夜開映

◉聯華最新美藝錦繡貢獻◉

全部有聲對白歌唱鉅片 孫瑜先生編導傑作

小鳥 陳燕燕 梅熹 主演

春到人間

乘此春光明媚 賞鑒春間到人青春 猶是心踏郊覺曠神怡

明天起開映 天作之合

新中央

院址海寧路 電話四二五一五號

時間 三時 五時一刻 七時一刻 九時一刻 兩角 三角

續化身姑娘

明天開映 空前悲壯歷史戰爭海文藝巨片 鐵血將軍

卡德

明星影片公司全部有聲對白鉅片

胡蝶主演

女權

明天上午早場 萬獸女王 野俠

價目 小洋一角

雪懷藝術照相

欲拍討人歡喜的照相，請至新新公司後面雪懷照相室內方稱心

電話 九三〇一九號

四寸高等藝術照一元四張，贈送10寸華貴放大一張。▲六寸高等藝術照三元半張，贈送12寸華貴放大一張。

◉拍劣質照相，無異將鏤虛擲，惟稍具藝術目光的朋友。毫不猶豫的跑到雪懷，祇有雪懷照相方能各面都中君意◉

贈送華貴放大

◉藝術高底出品優劣總歸瞞不了識貨客，是好是壞一經比較，優劣立判，所以識貨朋友總歸到雪懷去拍照◉

南京大戲院

愛多亞路五二三號 電話八四一三三號

電話定座祇留至開映前之五分鐘為止

今天日夜獻映 (時間) 二時半 五時半 (夜戲) 九時一刻

嘉寶・羅勃泰勒

里昂巴里穆亞意麗莎伯亞綸等羣星不朽大傑作

茶花女

一個是志誠種子：金屋夢魂，香花供養，尋三生精魄，百般恩愛百年身！

一個是風流班頭：陽台雲雨，珠玉瓦纍奈，一點靈犀，為郎憔悴為情死！

明天上午十時半特加映一場：優待兒童，樓上下一律四角

文聖小仲馬氏舉世譯誦巨著

大上海大戲院

西藏路南京路北 電話九三三二二號

電話預定座位留至開映前五分鐘為止

今天日夜獻映 (日戲) 二時半 五時半 (夜戲) 九時一刻

明天上午十時半特加映一場 兒童上下一律四角

狄安娜寶萍

(號稱萬衆的好妹妹的妙人兒)

琵妮彭絲　南葛蕾　白蓓蘭麗德　雷密倫　約翰金

八大明星空前合演傑構

人老心不老，爸爸丟掉媽媽！家花那比野花香

願睇意未睇，姊姊嗡了妹妹！親愛豈及戀愛密

震驚藝林睥睨一切『好到無可再好』的音樂愛情劇

滿庭芳

光芒萬丈　歌壇彗星

嶄新姿態　藝術奇蹟

億萬舞客的要求!!!

號外！

說是國際舞廳樣樣都好，最好能把茶價改低一些，更合乎經濟娛樂的原則，本廳主人從善如流，祇求每一個舞客都能充分滿意

准訂今晚起清紅茶一律改售兩角

於是乎 現在之

國際舞廳

裝璜好 音樂好 舞女好 飲料又廉

南京路貴州路口 電話九五五二四號

無疑的 公認為全滬經濟舞廳之霸王

茶舞每日下午二時開始 舞券日夜一律六張

麗都明晨

兒童電影

上午十時半起開映 座價上下一律兩角

哥倫比亞新出品

短片大會

嚴格選剔適合兒童興趣

節目一斑：全智短片 銀星生活 (一卷)　歌舞短片 角力 (二卷)　嬰孩攝影 (二卷)　滑稽短片 奇異的辨喪 (二卷)　美藝卡通 數 (一卷)　瘋狗鬼 (一卷)　黑羊 (一卷)　五彩卡通 井底仙蛙 (一卷)

麗都

北京路貴州路 電話九四一一〇 二時半 五時半 九時一刻

星期四，五，六，日，一，二，三 [illegible]映

韋斯摩勒・瑪琳歐莎麗文

繼泰山情侶又一偉大歡片之王 米高梅公司至誠登無上樂貢獻

Weissmuller & O'Sullivan in "TARZAN ESCAPES"

泰山出險

飯可少吃一頓，此片却不可不看

辣斐

辣斐德路三三二號 電話八一二〇〇號

時間 三時正 五時一刻 七時一刻 九時一刻　座價二角四角

星期日下午一時加映一場

歌唱皇后 珍妮麥唐納　歌唱大王 奈爾遜埃第

二大明星合演 一九三六年度無上空前偉大鉅片

鳳凰于飛

老閘大戲院

今夜(日夜)加演 同春舞台名劇

價目：頭等二角 三等一角 (日夜)一律

地址：老閘橋南 北京路口 電話九四九五四號

七筱 高關　寶身 茶　探監 法場　祝枝山寫門對　白水灘　後硃砂　嘉興府　追韓信　王掛玉　搶親　借茶　活捉　牧羊卷

聯華交響曲

聯華八大導演 全體明星 合作

擷取精華 包羅萬象 百戲雜陳 集體創作

座價上下一律一角

奧飛姆大戲院

曹家渡五角場

時間 一時 三時 七時 九時 四場

卡爾登影戲院

今天兩場

時間 (日戲)二時半起 (夜戲)八時半起

座價 四角 六角 一元 (日夜一律)

電話三五五五三號

祇有今天三日夜開演

業餘劇人協會

配音：冼星海　導演：章泯　原著：阿史托洛夫斯基　舞台監督：應雲衛

轟動世界蘇俄不朽名著空前大悲劇

性的苦悶・肉的煩惱・心的寂寞・靈的追求

大雷雨

參加演員 (以筆劃多少為序)

王王王王田白白任何吳吳呂宋李李李杜沙冷宗尚邱金金姜洪胡英范唐唐徐殷馬張張

竹為　仲　玲　小　也　景　冠　星　子　若槐華秀忠立

友一瑩蘋康方鳳璐蓀為子湄班江子非林波廣蒙波由武海山秉明逗萍茵萊青秋園舉福德客

張曹梁梅章章許陳陳童舒舒葛葉綠趙趙趙趙劉劉鄭鄭燕盧錢錢蕭藍藍魏嚴嚴顧顧

惠　志曼天瘦　纖　露　曼慧　斐　君　錫千子　鶴有　而夢

望靈漪鈍嘉直蘋晴國秋毅非娜文鑫茜沙丹娜深曙章瓊里重罩明里風英蘋蘭齡庋變已鶴

明後兩天日夜公演

中國旅行劇團

阿英先生編劇　唐槐秋君導演

春風秋雨

悲壯熱烈革命艷情偉大傑作

(卅至四月二日) 四十年代劇社　S毛罕姆原著 方于譯 孫師毅改訂導演

生死戀

(三日至六日) 光明劇社　沈西苓之宋的 (聯合導演) 果戈理原著 孫師毅 尤競導演

求婚・結婚

(七日至十日) 新南劇社　托爾斯泰原著 田漢改譯 應雲衛導演

復活

上海話劇集團

春季聯合公演

◉震驚全國劇壇空前偉大集合◉

吳開美術照相

法大馬路八仙橋黃金大戲院對門

四寸美術照相四張九角 贈十寸放大鏡架一只

六寸美術照相三張元三 贈十二寸放大鏡架一只

12寸美術照相一張一元 贈四十二寸照相鏡架一只

廿四寸美術放大一元九角 贈四寸照相一張

報名照相三角六張

贈送放大 再送鏡架

欲拍好照請到就是我

就是我照相

南京路新公司後面　電話九六〇六一號

就是我藝術照相室

攝影界光榮！

最名貴照相

四寸	高等藝術照相一十張元	贈10寸法國油畫彩色放大一張 加贈原照底片一張
六寸	高等藝術照相三張元半	贈12寸法國油畫彩色放大一張 加贈原照底片一張
八寸	半身藝術照相二張一元	贈廿四寸相照一張 美術放大每張一元九角 再送四寸相照一張

本室主人吳小松親自攝影 與摩登式樣不同

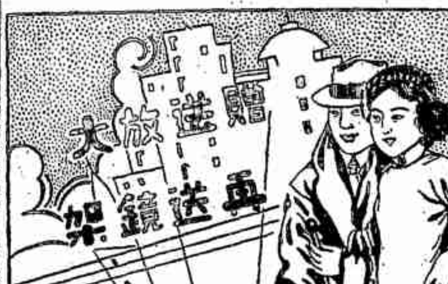

松石軒照相

四寸藝術照相四張九角 贈十寸放大鏡架一只

六寸藝術照相十二張元三 贈十二寸放大鏡架一只

十二寸一張一元 贈四十二寸照相鏡架一只

廿四寸一元九角 贈四寸照相再送相底一張

報名照三角六張 贈相底一張 日拍明日取

法界八仙橋黃金大戲院斜對門◉南號

法界小北門鐵門口

不起過去的美國出品。所以祇知其改編。而不知究竟改編到怎樣程度。如果以演出方面來猜度。我們以爲改編的地方一定很多。唯其如此。它才百分之百的合於中國社會。無論如何。美國的『慈母』也不會這麼切合於我們的罷。

因『慈母曲』的改編適合於中國社會。我們更覺到中國電影缺乏電影故事總是個謬誤的觀念。反正，如『慈母』那樣十年前的舊作。還不是當今最好的題材麼？所慮者。採用者的決心和魄力有或無罷了。

我們再來看『慈母曲』的演出成就。『慈母曲』的大半部。可說浸在苦悶凄涼的環境地中。直到末了三兒子歸來。接回慈母纔如撥雲霧見青天般的。一吐觀衆不平之氣。換句話。可以說圓滿。也不妨說大快人心。關於這一點。我們覺到有先提出討論的必要。

有人以爲這假使是改編的話。那末免對劇的情緒方面。太不一致。而且動搖了片的嚴肅性。也有以爲中國觀衆不能是太看悲哀苦悶的作品的。認爲太枯燥。太不忍。所以末了的圓滿。正是一種出氣主義的成功。

以上兩種主張。在我個人以爲都不很錯。然而也都不很對的。因爲一個影片製作的條件。旣且複雜。而又不能不顧到現實。假定說。『慈母』中的結局。是慈母在六個兒女不知道之中終身以老甚至死去。我相信對觀衆一定發生兩種影響。一種便是覺得影片本身『太苦悶太不忍』。一種卻是理形之中給觀衆聯想到愛護兒女的空虛。因此今日的青年人也會對自己將來的兒女的培養。存着淡視觀念。所以這一種反應。是編劇者極其要不得的。事實上。目今一般人以爲良好的孝道德已感到所以『慈母曲』終局的圓滿。一方面正是慈母的個人報酬。一方面也是啓示人類的天倫偉大。情緒一致與否。那是屬於技術問題。至於出氣主義的成功。那是淺薄的說法。我們應當糾正『慈母曲』的圓滿。並不是『出氣』。天下沒有父母子弟間的事情。也可以有什麼『出氣』的成分的。何況『慈母曲』是給人最後精神上的愉快。於人類天倫上也有不少的啓發呢！

我說了這許多話。自信純客觀的。並非爲編劇者辯護。我祇知道在中國今日的情形之中。『慈母曲』無論如何是一部値得向大家推薦的教育影片。

因爲片中一份人家 包括了六個子女。而許多子女長成後。個性相環境雖各不同。可是對一個白髮斑斑的老母（林楚楚）者缺乏一種堅決的孝思。拒絕容納她一個人的生活。大兒子（洪警鈴）根本是不可訓的子弟。自幼兒便可看出。這首先應當歸咎於家庭教育的問題。（因爲這裏除慈母之外。他們的爸爸是個糊塗虫。）二兒子鄭君里（鄭君里）沒說明。但總也是不孝的。四兒子（羅朋）卻爲了妻子（張智華）的慫恿。沒有勇氣去孝他的慈母。兩個女兒（梅琳與黎莉莉）卻又受到各自丈夫（章志直與蔣君超）的牽制。而也缺少勇氣。……這樣。慈母是失去了依傍。丈夫死後。終於在忍辱挨苦。無告之中。投奔養老院去了。至於那孝順的三兒子（張翼）便是劇作者唯一寄托的對象。從他那裏。發揚了孝思的偉大。陳燕燕飾鄰女。她是張翼的愛侶。但片中並沒必要地滲入濃厚的羅曼蒂克氣息。

人物出場相當複雜。導演處理。卻是有條不紊。非常清晰。這是不可多得的一點。幾個高潮。和演出的前後呼應。都很緊固地把握着。畫面亦極活潑生動。我們很遺憾。不克盡提供技術上的優秀。總之。『慈母』之播爲『慈母曲』。尤稱以成功的。

演員方面。林楚楚獲得空前的成功。賢妻良母型的角色。唯她才能勝任。張翼也有難得的收穫。正角陳燕燕和反角黎灼灼（飾大媳婦）戲雖少。也不差。其他如劉繼羣洪警鈴羅朋章志直黎莉莉鄭君里陳娟娟韓蘭根殷秀岑 尙冠武 劉瓊白璐等。支配得當。各適身份尤其以葛佐治黎鏗分飾張翼羅朋兩人的幼年時代。很相像。也很出色。

（金城映）

▼『慈母曲』中之壞兒子與壞媳婦

摩登照相

四寸美術照一元得四張 贈十二寸美術放大一張

六寸美術照三張一元半 贈十四寸美術放大一張

報名快照 一寸半打四角 二寸半打四角 三寸半打五角 四寸半打五角

南京路英華街大東旅社斜對面

摩登照相館啓

銀圈新語

（伊妮）

▲克勞黛考爾白與茀萊克茂萊之新作『聖城一處女』已決定下月一日起映於大光明。

▼『滿庭芳』於去年完成時。原由飾反角之琵妮絲掛頭牌。旋以發見狄安娜實萍成績驚人。公司方面特別重視。故變計劃。決以狄安娜爲領銜演員。

▼『茶花女』開映第一場。發現影人趙丹等大批。

▼環球革新後。工作加緊。歌舞片"Top of The Town"已完成。由『雨夜私奔』新星桃麗絲瑙倫主演。有『銀月舞台』場面布景。耗資逾百萬金之鉅。

▼雷馬克『西線無戰事』之兄弟作"The Road Back"亦已搬上銀幕。

▼現有一部描寫大科學家諾貝爾一生的影片將問世。劇名『萬古流芳』。『白衣觀音』『忠義雙全』導演後之又一史實偉構。

▼鮑立斯卡洛夫放棄恐怖工作之說不確。因渠又有一新片"Night Key"攝製。

▼郎卻乃之舊作"The Hunchback of Notre Dame"已重攝。

影場趣事

（阿芒）

有一次埃洛弗琳拍戲穿了一條很服貼的絨褲。這個動作是要他鞠躬的。可是當他鞠躬的時候。不幸地褲子『沙』的一聲破開了。這引起滿場參觀者笑聲不絕。

★　★　★

還有一回嘉寶在『茶花女』中拍戲。導演是叫她假裝暈眩倒睡在身後的臥榻上。可是她看錯了臥榻所在。而摔倒在地板上了。

兩部影片

（東方）農•村•復•興•法……職•業•教•育•社•事•業

昨晚記者到兩部影片。『農村復興法』的一部是農村生生牧場的。一部是中華職業教育社的事業電影。前者爲有聲片。後者爲默片。都是値得向讀者報告一下的。是月明影片公司代攝。而且又都是前三友實業社創辦人沈九成先生監製的。

『農村復興法』的內容是一個鄉村姦的農民豢着一頭土牛。生產量極爲單薄。一日生生牧場總經理過而問其故。並說明畜養改良牛的方法。那個農民便決意畜養改良牛了。全片把生生牧場的牛場•牛棚•擠乳•消毒•蒸滬•裝瓶•固封•自由車結隊送乳•飲戶吃食等情形。全部演出。畫面清晰。說白響亮。是一部成功的國貨工廠電影。

中華職業教育社將於本年五月六日在滬舉行廿週紀念會。所以把全部事業。分別攝成電影。免得社會的社員們親往各處參觀。祇要看一部電影就得了。全片先是該社辦事人員在屋頂升旗和早操。次是職業指導所把登記•談話測驗•介紹等工作。分別演着。惟該所門口的『本所介紹職業一概不取任何費用』

南京路中浙江路東

中華商店

春季大減價　廉價貨品

各色加重富麗綢每尺祇售一角

時花雙面緞每尺三角六分

不退色花毛葛男袍料每件特賤三元七角半

美色的曼拿綢每尺五角二分特價

新式月華綢每尺三角

古灰人字純毛花呢每尺四角八分特價

女裝羊毛拉絨外套每件六元五角

男裝羣毛內衣每件六角半

加厚提花浴衣每件一元六角半

絲絨童衫袜每套一元

皮書箱每只祇售一元

賽毛童衫袜 每套九角

新式春裝夾裏女大衣 每件六元九角半

婦女絨紗襪四雙一元

純絲中口男女襪七雙一元

新花毛巾每打五角

五彩地毯每條一元

足尺條被一元六角

高限七角半皮女鞋每雙一元

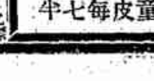

中童紋皮鞋每雙七角半

老萬祥香燭棧

謹告杭州進香之大陸同胞

薄利主義

上海英租界雲南路 支店

老萬祥香燭棧啓

電話九一五一一號

•小東門中華路口•

立興祥綢緞局

實事求是　無敵大廉價　不折不扣

◉高貨貶售　大衆公認◉

特設—犧牲部比布還賤—歡迎比較

花色專家—廉美綢庫—

足尺加三

•小東門中華路口•

新新公司

春季大減價

花呢春大衣　每件十元

今天起再犧牲六百件

綢緞部

四大犧牲品

印花綉籽綢　水浪安迪呢　點星府綢　真絲派力司

每尺一角八

摩登條子綢 每尺一角半

新花洋府綢 每尺一角

本公司爲貢獻潮流多數主顧特撥鉅款大批純毛花呢聘請專家設計創製最新春大衣式樣數十種異常美觀并爲優待顧客起見無論現成定製連工包料每件十元星期實用二千餘件顧客異常驚奇滿意

洋什部

女裝方跟真蠶絲舞襪 特價每雙六角

八十支男女裝蔴紗襪 特價九角半 每三雙

棉毛內衫 每件三角半

傢私部

大菜間全套十一件 原價三百八十五元 特價一百九十五元

柚木新式大房間全套十一件 原價六百五十五元 特價三百五十元

瑞士十五鑽雙騎馬新式方手表 原價十四元特沽十元

物美價廉 歡迎參觀

玩物部

外國船汽車 每部七元五角

三輪腳踏車 每輛五元五角

手提機關槍 每只一元七角半

滑稽吃酒人 每只一元四角八分

新到大批 德國"TELL"來福線打鳥汽槍每支四十七元五角 五金部發售

純尺闊潔白被單 每條一元一角半

五彩獨幅織花毛巾被 每條一元九角半

二樓被部 加大什色高毡

四只脚玻璃菓盆 八角五分

加厚什色玻璃熱水杯 每打二元 三樓玻璃部

今天大犧牲

罐頭部 名廠出品

夾心餅乾 每磅三角二分

雞蛋餅乾 每磅二角

和濟多蘆筍 三聽一元

和濟多菇 四聽一元

小東門
福安公司春季大減價
今天起

女子招待 免費擦鞋 皇家牌鞋油
每盒一角
鞋油內附贈券五元至一元贈品
有蓋熱水盂
衛生消毒 水盂 大洋一角 五百只售完爲止

中國首創 冠生園糖果
犧牲三天 ●半價 糖六種 ●每磅三角半起
每袋五分
馬寶山餅干 每袋五分

一角商店 TEN CENTS SHOP
政府註冊
犧牲三天
14K自來墨水筆每支一角
皮夾鏡子木梳 皮夾鏡子全套一角
全鋼二用洋刀每把一角
本牌牙刷一角 毛包換
用指甲排 每把一角
戒子 美金戒子等數十餘種 每只一角
小檯鐘
木梳每只一角
上海大新街三馬路南(即湖北路二百十一至十三號)

犧牲品
飯碗 新式飯碗 ... 每只一角 ... 每只二角 ... 每條一角
禮拜不休 肺病免費
醫家保證 平民祇收每天藥費五角
上海平民肺病醫院
南京路虹廟隔壁女子銀行二樓
留日肺病科專家 留山醫師 多年經驗 專治各種肺病 咯血 久咳

睡我的床 子孫滿堂 永樂安康
品質高上 售價低廉 貨物不合 包退還換 各床售出 一列包用
泰發綫床每只三元九角
噴漆鋼床每只十一元
不退色銅床每只廿八元起
克羅米兩用床每只廿三元起
新式小孩床每只連墊五元八角
永安康床廠門市部 愛多亞路東新橋東首中南飯店對過
各床照碼七折八扣
中國首先發明床業專家

不用刀割
痔漏 痔瘡
兼售 痔瘡靈錠片
呂守白醫師
白克路永年里十六號 門診下午二時至六時 電話三四〇九四

命相專家 范家春

平等閣 古今名人書畫 眞跡展覽會

★★新南劇社演「復活」先聲★★
卡爾登話劇陣容之一

新南劇社。本來預備排演『史可法』。描寫胡馬南來板蕩忠臣的可泣可歌的史實。後因限於時間。故改演『復活』。按復活共有三個中譯本。最早爲共學社商務板耿濟之先生的小說。一爲新近出板陳綿先生的決本。去年曾由中旅演過。一就是這次新南要演的田漢先生的改編本。該劇曾於去年在首都連演六天。此次在卡爾登演出。當能飽許多渴望者的眼福也。

蘇聯影壇情報
(季野)

有聲彩色畫片『狐狸與狼』

彩色片在蘇聯。年來也極爲人所重視。而製作技術方面也日益進步。現蘇聯的製片廠。除趕製彩色長片之外。同時也注意到有聲彩色炭畫短片的攝製。發明三色攝製法的蘇聯名攝影師衛孫。現已攝成了彩色炭畫滑稽短片數部。其中尤以『狐狸與狼』一片爲最有趣而富有諷刺的意義。該片的中心。是表現狐狸與狼的交結和互相欺騙。而表面和平。背後却各有不同的野心。目的顯然是在諷刺今日世界上的各個口叫和平而手裏拿着刀鎗的人了。該片的故事的編製和導演。是共和邦藝術家波郝嘉珂氏。

兒童音樂片『貝多芬音樂會』

蘇聯對於兒童教育影片攝製。頗爲注意。去年各片廠完成的兒童影片。統計起來。幾比平常影片的產量超出百分之二十以上。由此可知蘇聯對於兒童教育方面。是如何的努力了。最近白爾珂斯金諾公司。又攝成了一部音樂的兒童影片。名爲『貝多芬的音樂會』。現已在莫斯科上映了。內容係描寫兒童音樂家的生活以及音樂上種種有趣事件。其目的在使一般兒童的天才者。知道愛好音樂而作參加比賽的準備。以及用音樂的合作而予友情的融洽精神上的互助。樂曲製作者。係製作『快樂的人們』和『馬戲場』兩片樂曲而成名的蘇聯作曲家杜南業夫斯基。

革命浪漫主義新片『特麗珂』

最近在莫斯科上映了一部爲人所注意的新片。該片名爲『特麗珂』。係格魯西亞電影攝製場所出品。該片被稱爲革命的浪漫主義的新片。係以格魯西亞的古典作家哀格諾特。審納希維里的作品改編爲題材。該片特別表現了在帝俄時代格魯西亞農民的黑暗生活。以及暴露農奴制度的殘酷。女主人公特麗珂充分表現出巾幗英雄的本色。以及在壓迫下得到解放。

『昨夜』與『哥貝斯克』

莫斯科爾姆電影攝製場近將攝成兩部名片。一是『昨夜』。一是『哥貝斯克』。前者係一部描寫一九一七年十月革命的史實片。片中除描寫當時人民的革命情緒外。並以今日的社會一切與昨日比較。後者係根據法國寫實主義名作家巴爾札克的名小說改編。

的牌子。最好也有個鏡頭。使不詳細該所內容的人。格外的明瞭。以及中華職業學校的大集合。軍訓檢閱等。此外尚有徐公橋的農民生活。業餘圖書館。新農具推行所。滬郊農村改進區的自由車隊遊行。和敬老會等。相當詳細。

好萊塢新片捷報
(夏莎)

(一)平克勞斯貝繼『街頭歌聲』後之作品爲"Waikiki Wedding"。由秀蘭露絲配演。
(二)華納裘士德與華萊斯皮雷初次合演新片名"The Last Slavers"
(三)『女記者』主角愛德門羅有一偵探型新片"Christ is Cross"
(四)琴逵羅吉絲的新作爲"Mother Carey's Chickens"
(五)繼『亂世英傑』後。琴亞澂將獨當一面主演"History is Made at Night"。由却爾鮑育配演。
(六)琴哈羅與勞勃泰勒合演"The Man in Possession"。由范達克導演。
(七)凱絲玲赫本與赫勃馬歇爾合演"Portrait of a Rebel"
(八)金蕙漱主演"The Holy Terror"

四馬路 中西大藥房春季大廉價
白玫瑰 明星生髮香水大贈送
尚有明星香煙缸等精美贈品
調經種子 婦科八珍湯 大瓶二元 二元 半瓶一元二角 小瓶一元
犧牲品
明星香皂 每塊定價二角五分減售一角六分
一滴香香水 ... 七角半 ... 五角 ... 一滴香原料
百花露香粉 特號五角 一角 八折 ... 十三小盒
明星胭脂 色分六種 ... 九折
淋濁無憂 銀盒米地丸 每盒一元五角
買一送一
九星維他命白乳魚肝油 維他命牛肉汁 九星蛋黃素精參魚肝油 維他命童雞汁 九星維他命精參魚肝油
遺精專藥 固而寧 每盒一元七角半
全滬支店 小東門東門路 浙江路寧波路 靜安寺電車站 大世界正對門 老西門方斜路
嬰孩至寶 肥兒湯 大瓶七角 小瓶四角

永樂戲院(協記) 北京路石路口 電話九五二八
今日起 文武 陳 艷芳 鶴梅 苗仙 ... 鄭艷卿 月芳 鶴香 月琴 ...
日戲 龍鳳花 夜戲 後龍迴閣
南方歌劇(通商) 日戲 六本玉蜻蜓 夜戲 六本中外奇緣
劉繼林 朱季秋 汪筱童 曹綠燕 嚴金生
編劇主任張紫宸 後台主任汪兆中

張仁柏精治皮膚病

浦東橋 祝家大房 老 瘋科 寓滬應診 張嶺梅

贈送 調經白帶丸
治婦女經期不調前後痛 赤白帶肚

贈送電影明星着色像片

華陀仙師秘方 補氣戒烟散 負責包戒 不靈還洋

禮查飯店 跳舞廳
裝璜改新 富麗堂皇
每日舉行 茶舞 下午五時一刻至七時半 門票五角
舞餐 每星期六舉行 下午八時至二時 晚餐每客四元 不進晚餐者無其他雜費
定座 請通電話四二五二二接洽

春在醫院 整潔病房
內外全科 專門戒烟 花柳皮膚
特備最新各種電療專治
施診一角 上午八時起至正午十二時止
安全戒烟
婦科 專子宮...
醫師 李志潔 主診
地址 法租界西新橋寧波路六十六號

尊府如需裝修或油漆時請枉顧 美麗花紙行
創辦最早 具十年歷史的 ... 花式之美麗 ... 歡迎比較 ... 特別優待
南京路...

普安公墓

肺癆專家 常大椿
治病 愈急 愈效
主治 ... 主診例 ... 五角
寓 ...

上海郵政管理局封發郵件時刻表

寄往處所	舟車名目	日期	平常信件封發時刻
▲長江各埠	火車及輪船	每日	十四點及廿一點
▲北洋各埠(除左列各埠)	火車	每日	六點半十四點及廿二點半
威海衛、烟台(如當日無船開往上列二埠所有信件則由京滬及津浦鐵路運至濟南轉)	湖南	廿七日	九點
青島及大連	青島丸	廿七日	廿一點
▲南洋各埠			
鄞縣(寧波)	新寧紹或新江天	每日除星期日	十五點五十分
永嘉(溫州)(往永嘉信件如當日無船開駛則由滬杭路轉遞)	新海門	廿七日	十四點
閩侯(福州)	靖安	三十日	十點
廈門、香港、廣東(香港廣東兩埠信件明由該船寄遞之郵件註)	芝順大利	三十日	廿點
汕頭、香港、廣東(香港廣東兩埠信件明由該船寄遞之郵件註)	慶沅	廿七日	八點
香港、廣東(信件)	亞丹士總統	廿七日	十點三十分
▲國外各埠			
澳洲、菲律賓、印度、安那及	亞丹士總統	廿七日	十點三十分
香港、澳洲、馬來亞、南洋群島、錫蘭、印度、安那、緬甸、及歐洲	倫溪	三十日	十二點
日本、檀香山、坎拿大、美洲及歐洲	格蘭總統	廿九日	廿一點
日本、檀香山、美洲及歐洲	克利扶蘭總統	廿八日	廿一點
德國及亨堡(註明由該輪寄遞之郵件)	依沙	三十日	廿一點
日本各埠	上海丸	廿七日	七點十五分
日本高麗各埠	長京丸	廿七日	廿一點
台灣	芝大利	廿七日	廿一點
荷屬印度、歐洲各國(經由西比利亞)	火車	每星期二三五六	廿一點
▲航空郵件 印度、緬甸、暹羅、歐洲	荷蘭航空公司	三十日	十二點
印度、緬甸、暹羅、歐洲、荷屬、美洲	阿姆斯特丹航空公司	四月三日	廿一點
馬來亞、印度、緬甸、歐洲、荷屬、美洲、印度、澳洲	帝國航空公司	每星期一三	廿二點
非洲、南美洲、歐洲、印度、澳洲、緬甸及南美洲	法國航空公司	每星期一三五	廿二點
西安、蘭州、成都、昆明、大原、西京、寧夏等埠	歐亞航空公司	每星期二	五點
漢中、歸綏	同上	每星期一五	五點
西京	同上	每星期三	五點
南京、東海、青島、天津、北平等埠	中國航空公司	每星期二四六	四點三十分
歸綏	同上	每星期三、六	五點
太原	同上	每星期二、六	四點三十分
南京、漢口、沙市、宜昌、萬縣、巴縣等埠	同上	每星期二、四、六	五點
成都	同上	每星期三、五、日	四點三十分
漢中	同上	每星期二	五點三十分
永嘉、閩侯、廈門、汕頭、香港、廣州等埠	同上	每星期一、六日三	五點三十分
蒼梧、桂林、柳州、南寧、雲南、河內、梅縣、寶山等埠	同上	每星期三、六	五點卅分
寶山	西南航空公司	每星期六、二四	五點

京滬沿線各埠	滬杭沿線各埠
火車 每日	火車 每日
六點四十五分，七點卅五分，九點十一點卅分(滬常間各口)，十一點十七點(滬錫間各口)，廿一點三十四點及廿二點三刻	七點十五分，十一點卅分，十五點，八點廿五分(滬嘉間各口)，十二點卅分，及十六點三刻

國內掛號郵件提前三十分封袋 國外掛號郵件提前二小時封袋

◀寄交前提劃時列上照須件郵類包 國內快遞郵件較平常郵件封發時刻移後三十分鐘封袋

上海各支局可皆交寄掛號快遞航空郵件及辦理匯兌儲金等事務

光陸大戲院

頭場提早二時

價目照舊

原原本本是上海榮譽獻映正拷貝十足映三小時餘

惠廉鮑威爾，茂娜洛埃，露薏蕾納

歌舞齊格大菲王

全二十大本

融光大戲院　電話四二二〇二號

今天開映時間　三時，五時一刻，七時一刻，九時一刻

勞勃杜奈暨瓊派克

通力合演幽默諷刺神秘妙趣鉅片

古堡艷跡

"THE GHOST GOES WEST"

四馬路　天蟾舞臺

今天日戲

何英奎（曹操）　張彥芝（李汝）　倪金利（周倉）　滕雪艷（伏后）

李少春（馬超）　小達子（獻帝）　周麟崑（龐德）

名角合演　三國歷史　文武唱做　傑作好戲

高雪樵（張任）　趙如泉（關公）　趙韻聲（劉璋）

于占元（趙雲）　景韻琴（曹妃）　吳奎金（孔明）　王元芳

（金雁橋）鼎足三分　（單刀會）關公赴宴　全部　（葭萌關）兩威將軍　（逍遙津）曹操逼宮

明天日戲

過路巨紳再三函准　小達子　藝員生平得意重頭傑作好戲

金素琴　趙韻聲　汾河灣

于占元（張飛）　滕雪艷（岳夫人）　高雪樵（樊成）　趙如泉（周三畏）　小達子（岳飛）　李少春（岳雲）　周麟崑（關鈴）　尚凌雲（王氏）　倪金利（張保）

◉各界公認本年度舞台界最孚眾望的不朽榮譽大傑構

全部風波亭

自大破金龍陣起　岳父子風波亭歸位止

大紅袍

這兩場戲看了包你們滿意痛快過癮

◉名角的大集團　◉布景的大展覽　◉行頭的大比賽

今夜初次公演

萬人爭看大紅袍

二本奇俠

▲一百多場的新佈景！

▲一千多套的新行頭！

全國聞名　泰斗鬚生

金嗓子

電力飛人

大金殿　大法場

定座電話　九〇五六〇　九一七〇二

香茗奉送　水菓勿裝　票價之外　並無雜費

日戲價目

夜戲價目

百樂門

華爾士忌歌舞劇團

娛樂嘉賓不惜鉅金禮聘全球聞名色藝雙絕之

今晚更換絕對香艷節目

自今晚起每晚均表演該班最負盛名之第二集歌舞

（不售門券）

訂座電話三〇〇五〇

翔寶記舞臺

（日戲）彭公案（廿七本）

（夜戲）西遊記（六本）

共舞臺

玻璃葫蘆閣

偉大華貴與前不同

明光玻璃一百念箱　年紅燈管一百餘根

價目

日戲　一角　二角　三角　四角　五角　六角

夜戲　一角　二角七分　三角六分　四角五分　七角　九角

電話　八四八〇八　八五八八九　愛多亞路

◉本集佈景若作西洋鏡看已狠合算◉

本集佈景獨多

本集劇情奇好

最後兩天

日夜開演

日戲十二時　夜戲六時半

第十一集

機會難逢幸勿錯過

請早定座

後天夜場獻演

第十二集

驚人發明

電氣龍虎門

明天有更詳細說明

火燒紅蓮寺

黃金大戲院

定座電話
八四一一四
八四一一三
八四一一二
八五〇六八
開幕七點半起
十二點止
地址 法租界八仙橋

夜場價目
三樓 三角
包廂 五角
樓廳 九角
花樓 一元六角
月樓 二元
正廳 九角
特廳 一元六角
官廳 二元二角

歡迎程硯秋到好萊塢去

勞萊哈台從美國來信

今夜名劇
粉菊花 張德祿 劉文魁 袁小樓 新安驛
俞振飛 請宋靈
陳少霖 芙蓉草 馬連昆 監酒令
韓金奎 打漁殺家 (八點一刻登場)
文亮臣 哈寶山
程硯秋 吳富琴 曹二庚 全本荒山淚
今夜名劇○祇演一次○各界請勿失之交臂○

明晚雙齣好戲 勢必擁擠 請速定座
陳少霖 馬連昆 賣馬當鐧
程硯秋 陳少霖 機房訓 三娘教子
程硯秋 俞振飛 芙蓉草 十三妹 大鬧能仁寺

明天禮拜日戲 ▲雙齣傑作▼
俞振飛 芙蓉草 吳富琴 鴻鸞禧
程硯秋 陳少霖 曹二庚 全部一捧雪 (雪艷 莫成 陸炳)

是程硯秋精心傑作戲
(祇演一次)

梅妃

梅妃一劇，爲描寫唐代宮闈艷事之偉大本戲，亦程君硯秋之精心傑作，情節之哀感頌艷，唱做之細膩繁重，凡聆過此劇者，無不交口稱譽，程君飾梅妃，載歌載舞，特別吃重，故該劇在滬已有七年未演，此次因各界紛紛來函要求排演，又經本院主人再三情懇，始允表演一次，唐明皇一角，特煩俞振飛君反串，以俞君之瀟洒溜度，飾此鳳流天子，定能勝任愉快，劇中更頌俞君加唱崑曲，并特煩笛王許伯道先生爲之振笛，尤爲是劇生色不少，餘如芙蓉草之楊貴妃，唐二庚之高力士，皆一時之選，并有宮殿梅亭等新奇佈景，極富麗精緻之能事，良機不再，務希顧曲諸君預爲定座，俾免向隅也。

七年未演

後夜初次公演

……包險擁擠……火速定座……以免向隅……
程硯秋向不輕易表演！
出國之前貢獻與顧客！
俞振飛飾反串唐明皇！

明星小舞廳

愛多亞路馬霍路西首
每日下午六時開場
日夜奉送清茶。
每元十舞

桃色艷舞

春色充溢關不住
美女如雲引人醉
狂舞狂歌 肉香滿廳
目眩心迷 激動春情

勝利舞廳

禮聘 逸園全班樂隊
榮譽貢獻
情商鋼琴聖手 黑人強遜 客串世界名樂
特請 曼麗小姐表演

◉春假期內 優待各界 來賓起見
提早茶舞 二時開始 北京路金城大戲院東首

光藝

中外名人像片 本埠結婚照相 多半爲光藝所攝 足證本館之地位

時值十週紀念 優待半價半月
凡結婚攝照片 免費着色一張
三月二十三日起
館址 靜安寺路一〇四號 華安大廈
電話九四八七〇

虹口

(天生神童)秀蘭鄧波兒(最新貢獻)
驚長腳先生 (桑麥維她) 演合趣謔
聽她誘人的歌曲○看她賦趣的表演
小明珠
(每逢星期日下午一時起加映一場)
地址 乍浦路
電話 四零一四八
開映時間 三時 五時 七時 九時

大東越劇場

地址 小南門外王家嘴角
紹興文戲
超等 金 文武老生 袁 全才小生 尹 坤角老生 張 悲旦 張
筱樓禎祥瑞林君芳
唯一越劇先進泰斗小生 金雪芳
風雅小生 裘鳳山
青衣 張麗芳 悲旦潑辣 張梅芳 全才花旦 張岳林 老生第一 尹振華 小丑
(男女合演)
(假目) 文等 四百 二等 二百 四十文 日夜一律
(日戲) 二本 一女換太子
(夜戲) 新排 頭本 臘梅紡花

福安遊藝場

小東門中華路口
門票每位大洋一角

大京班 (日戲)
李有山 美蟾娟 金利元 金月樓 秦璧君 劉鳳霞 周金玉 韓毛豹 黃寶岩 李有山 張文奎 楊寶童 金月亭 王子雲
玉堂春 戰馬超 追韓信

二本封神榜

好戲到底 始終不衰 每夜輒足
準確八時開演 各界光臨請早

明天星期日上午九時半售票 十時開映
狂歡之夜
有聲對白巨片

四明文戲 趙長松
張秀英 小白眼 胡菊生 賽芙蓉 金香 筱寶新 柴鴻茂 筱翠玉 陳鳳英
滑稽 趙寶山

化裝申曲 錢鳳岐
孟利利 茅鳳岐 童掌生 王筱琴 丁惠君 陳佩珍 張冬生 莫仲英 趙泉根
燕萍女士

維揚大班 美妙歌舞團
李筱琴 筱香第 筱桂鳳 熊偉文 王秀清 張月娥 王金祥 (小金)運貴 筱月珍 陳月紅
(日戲) 二本白鶴圖 (夜戲) 殺子報
五關東大俠

●其他遊藝不及細載詳細節目請看本場日報●

榮記大世界

中國最偉大遊戲場
門票每位小洋兩角

董玉山 百靈團 趙長松 張樵農 鄧國慶 新聲社 童子團
YS光 德國新機 世界奇光 三層試驗
桃花歌舞團 勸戒鴉片
劉春山 潮流滑稽 盛呆呆 日夜登台
羣芳班 蕭鵬飛 徐古董 管一靈 笑嘻嘻 陳玉明 周杏泉

申曲新劇會串 (新四檔)
施春軒 (日戲) 上集 十五貫
施文韻 (夜戲) 二本 落金扇
筱文濱 (日戲) 二本 秦香蓮
筱月珍 (夜戲) 刁劉氏
沈筱英 (日戲) 酒缸計
沈桂英 (夜戲) 全部 一本萬利

三三麵館

南方劇 崇禎痛史 今夜新戲

▲乾坤大劇場▼
(日戲) 八百八年
(夜戲) 五本樊梨花 (首次公演)

新評戲 朱寶霞 朱紫霞 日 鋸碗 (臨別紀念) 陳翠鈴 夜 全部 丁戲李香蓮
新影戲場 (時勢) (英雄)
南方歌劇 紹興文戲 維揚大戲 聯友話劇 星期滑稽 化裝蘇灘 兒童申曲

大千車行　運柩花車　每次拾二元起　電話90000

拍賣公司

大華拍賣行　禮拜六全天拍賣　上等住宅　葛羅希路　時代及泰昌　上等傢俬　織絨地毯　法國書樓式　鋼板洋琴　大菜間式　刀叉箱　酒杯式　時代房間　席夢思　無綫電　電氣冰箱

通孚洋行　禮拜一全天拍賣

滬上聞人　粵商巨擘　陳公館

愚園路一一五五號　美藝及泰昌上等傢俬　中西各代稀世擺件等　花架　匠床　圓檯　千年古木　避邪　蜈蚣　雕像　花綢　書樓　色米　丁檯　鷄絲木古玩櫥　鋼琴　大鐘　WAGNER　惠勒兩用十燈無綫電　全堂柚木皮背大餐間式　捷克料器　大菜盆子　Alexander Bros. 刀叉箱　酒盃櫥　眞銀器皿　柚木桃木房間　銅床　鷄絲木萬花磁板書廳　夏商周五代唐宋元明清　銅磁玉石書畫名貴擺件　Majestic 電氷箱　四川路六二二五號

曾意師摩洋行

禮拜六拍賣　鹹魚

益中拍賣行

拍賣名貴傢具衣裘珍玩用物　法國式紅木鑲嵌木房　紫檀紅木傢具柚木　沙發地毯古董　銀器書畫屏條　狐嵌青紫羊灌絨　尖灰鼠　珍玩擺件　木傢具　間

徵求　收買股票

教授鋼琴　教師蘇池高夫

教犬學堂

尋房

徵求空地

和萍：

失業注意

徵求誠意投資

徵購帆船

徵求脚踏冲床

專門教授平劇京胡　青芬廬平劇社張毓麟

合僱汽車遊覽無錫宜興善卷庚桑二洞

招生

英日

西人及女士教授英文會話　作文及信扎繕寫打字

緊要通告　新學期四月一日

滬濱補習學校　英文續招新生

寰球華英文打字　招生

舞蹈

新光跳舞　十五張

交際舞院

東方

中華舞院　專門教授　時間　地址

藝華　專門教授

慧麗舞院　地址　四馬路山東路轉角

小都會舞廳　全場佈置美觀　舞女個個嬌艷　音樂幽雅興奮　舞票最經濟　每元十六張　地址

聘請

聘男女文牘

女子求職業者注意

招聘侍應生

招聘華經理

招聘照相技師

聘請職員

學生意

招請服務生

招請縫級車工人

聘請協理及帳房

添聘教員一人

招請放賬兼收賬　現金保證二百元

聘請跳舞教授

招請醫師宣傳員

聘請會計暨庶務主任

聘請賬房

聘請女職員

上海電影演員服務社　招請男女演員

海豐搪瓷廠　招收學徒（資格）

招請學徒

醫師補習班　招生

聲明

安大號徐芝芳緊要啟事

江蘇上海第一特區地方法院　第一九七八八號公告

懸賞　緝拏周根富

徐鐵臣先生鑒

聲明

警告房客永豐號主朱阿五啟事

緊要聲明

黃孟剛律師代表新鑫泰彈子檯製造廠主韓斗文君聲明遺失賬件啟事

警告金阿高金海林

退保聲明

推受盤

達豐　記油豆餅　雜糧行　盤聲明

推受盤聲明

盤聲明

浦東高橋華豐花邊公司改組添加長記聲明

推受盤聲明

退受股聲明

盤聲明

土地

民家廣告

濫單作廢聲明

遺失田單

遺失糧串

遺失單串

遺失

遺失聲明

遺失聲明

領柩聲明

遺失聲明

遺失派司聲明

遺失聲明

遺失借票聲明

遺失存摺印鑑

聲明作廢

聲明遺失

遺失圖章聲明

遺失聲明

遺失預約券聲明

遺失

遺失支票啓事

遺失支票聲明

出租

遺失存摺聲明

洋房石庫門召租

廉價召租　桃源邨　卜鄰里　三新里　中國營業公司啟

便宜　洋房住宅　店面工廠　召租

第一特區

寫字間出租　中一信託大樓

新式住宅召租

新式洋房召租　電話一五一二七

召租

小總會召租

住宅召租

頭等號房召租

召租

四川路寫字間出租

召租

新屋召租

街號房召租

新造三層樓　店面召租

廉價召租

同吉里特別廉價　召租不收小租

寫字間便宜分租

新建市房

招租

幸福邨

式樣設備

愚谷邨　優美洋房　上等店面　召租

召租

空地出租并可代建廠房

街房及洋式房間召租

第二特區

亨利坊　嶄新美麗　高尚住宅

台拉新邨洋房　召租

地點

餘屋分租

特別廉價招租

七浦路口第一八九號，外灘面向朝南，市房一幢，樓上下各一大間，宜開設商店、銀行、寫字間，租價特別克己，接洽電話一八二五六。

召租

特別便宜 (一)蒲柏坊 (二)大興坊

▲廉價召租

廉價召租

慎成里 同仁坊 寶隆坊 聯益里

南京路大陸商場七〇〇九五七接洽

便宜，幽雅，摩登洋房 亞爾新邨

廉價召租

高尚住宅廉價召租

偉大廠房召租

△餘屋分租

小洋房召租

召租

洋房廉價招租

▲三層小洋房招租

適合小家庭之用 租僅五十五元

高尚住宅廉價召租

△召租 公平洋行地產部

南市 大平房空地召租

住宅召租

▲住宅召租

大住宅召租

閘北

廉價召租

新造恒豐路四安里石庫門月租十八元

湯有為律師經租處啟

召頂

便宜市房召頂

營業

象蜂牌地板蠟

派克牌 銀色

銀質四聯 銀光燦爛

在中國紙此一種

中國新嗣公司出品

告

書兒 一月

欲發財請訪小孔明便知

中社

宿舍 食堂 禮堂

木器大賤賣

飲食

薄利 福運園 電話95390

首先 宋桂記

甘維記

馬樂記菜社

十元菜以上用燒鴨扒翅

徐成記 電話81015

馬永記

南市 張志康 廚房

福新園社菜

福祿園記駿菜社

新開 五龍園社菜 電話92680

優待八元顧客贈送洋酥奶包

鰣魚上市

紅燒清蒸 鮮美無窮

經濟午餐 便飯和菜 宴會翅席

虹飲軒 南京路七四八號 電話九三三六六

地址 電話

生生牧場

消毒"A"牛乳 長期訂飲付保證金 優待七折

脫脂牛乳特別犧牲定價比豆漿更廉以期普遍得飲

新出品 脫脂牛乳

畜植 A字牛奶

奶油最厚 補力最佳

養生廠

牛奶滋養 養生豆乳 比牛奶便宜

預付保證金三月 九八折

沙利文各種麵包

原料精潔 滋補衞生 各食品店均有出售

BAKERITE

冠生園 今明日 特價品

本埠總老各支店均有出售

華德A字消毒牛奶

巧克力牛奶

出售

召盤

出讓舊機

全部生財 七十元 大拍賣

▲布廠注意▼

小火輪出賣

化妝品社徵盤

召盤

老虎狗及大小警犬送讓

臨時電燈頭出售

房地產

地產廉價出售

滬西住宅區地產出讓

蘇州住宅出讓

廠地出售

宅地召租

▲洋房廉價出讓▼

花園地基出售

▲莫干山石樓出售

小洋房出賣

藍緒彰律師代表美地產啟事(二)

汽車

出讓 全新優美機脚車賤讓

醫藥

疥瘡

大華舞廳

今晚特聘 美國籍ST. CLAIR女士 表演

妙不可言的香艷 艷不可說的神秘

本廳特聘黑人樂隊即日奏演

愛多亞路 馬霍路口

感謝祝家橋張明柏

浦東祝家橋 瘋科 張仲甫老先生

二百餘年老 眼科

上午送診 胃病

X光檢查 (每次一元)

電話82357 院董孫玉成醫師余震

四川王一知 密宗望氣哲理相命 寓跑馬廳東方飯店四樓四百十四號

浦東徐里橋 眼科

專醫胃病 戴腸伯良

敢言 國內第一瘋病救星

電話九二〇七六號

中風急症確能口眼歪斜限日半身不遂全愈頭風痛瘋 章天濟老先生

更新舞台

價目：樓下 一元二角、八角、四五角；樓上 九角、五角、三角；三樓 二角、一角（優待二角）
今天日夜同價
電話定座 九七一七一六 九七一七一七
（地址）牛莊路浙江路口

今天 外國清明 各界休假 日戲
星期六更宜早來

請你用極正確的眼光來檢討（下列一台日戲）簡直是緊硬得可無法再緊硬

林樹森 李桂雲（時裝新戲） 蓋叫天
夫妻新戲迷傳
驚人消息
王筱芳 徐梅雪 花容想
小達子 鳳山 鄭重介紹
林樹森 王虎辰 麒麟童 程秋金 蓋叫天 李桂雲
王少芳 挑華車
綠林英雄謝虎傳 霸州 獨茂

我們的武松 客滿 成績 睥睨一切 觀衆夜夜似風狂般擁來

今夜初演 第二集 武松
蓋叫天 七時登場 仍飾武松……（神采奕奕 當世奇才）

李桂雲飾張月英（林沖即妻）

二集摘要
快活林 飛雲浦 血濺鴛鴦樓 草料場 林沖起解 大鬧史家莊

林沖起解之一
（林樹森飾林沖）

爵祿記 久

茶舞 二時開場 奉送香茗
啤酒香烟贈送 人人可得
舞票每圓拾二 日夜一律
舞賓公認 經濟舞廳
雨雪連綿 依然客滿 復活假節 通宵營業

桃花江舞廳

地址 浙江路寧波路口
本廳爲酬答顧客起見日夜奉送香茗
今日起有驚人偉大貢獻
免費 坐跳飲 檯舞食
新聘各大舞場紅星參加伴舞
並請廣東菲島兩大樂隊輪流會奏名曲
天天茶舞 舞票每元十二張 日夜一律
連日客滿 務請早臨

卡爾登舞廳

老牌經濟舞廳 廣西路二二〇
高尚藝術 裝璜 電話九四九二一
天天舉行茶舞大會（四時起 奉送香茗 八時止）
大放汽球 化裝跳舞
樂隊 重金禮聘 白雲樂隊 通力演奏
舞票拾張 日夜一律
舞女集合海上紅星參加伴舞

大方舞廳

狂歡慶祝●通宵營業
特獎二萬五千元
當場搖彩贈獎 獎以名貴有人品可得 獎金尚外
天天茶舞 四時開場 奉送龍井清茶
一元十舞 日夜一律
連日客滿 敬請早臨
◉新聘各大舞場著名紅星參加伴舞 ▲重金聘請加添國華粵樂團與本廳原有清風樂隊輪流伴奏
地址鄭家木橋大方飯店五樓電梯上下

好友舞廳

空前擁擠 今天繼續獻演 香艷 歌舞 神秘
純粹藝術化！ 究竟什麼●香艷肉感● 請來欣賞●保證滿意●
茶舞兩時起始 奉送青紅香茗 ●舞票日夜一元八張●
香茗牛奶咖啡 一律兩角 有獎跳舞 贈品富麗
地址●南京大戲院對面 電話九六〇〇五

逍遙舞廳

各界一致公認，經濟舞場權威！
轟，轟，轟，轟可再得轟，轟無！ 紅，紅，紅紅得紅，紅紅大，紅！ 風頭之健 無不蓋照
●重金敦聘●大都會樂隊 每晚演奏名曲 不同凡響
△紅星特多！海上獨霸 擁擠！！司空見慣 客滿！！家常便飯
天天茶舞 兩時開始
奉送香茗，日夜八舞
地址 廣西路南京路 電話 九〇九〇七號九六〇二二號

大中華劇場

四馬路浙江路大中華飯店內 電話九〇〇九〇號
每逢星期六日及假節日開演（日戲）二點鐘起（夜戲）八點鐘起
座價 優等四角 特等三角 頭等二角（日戲）優等六角 特等四角 頭等二角（夜戲）
本質健全 不加離薪 有情有節 引人入勝
（今天日戲）李雲卿 牧羊卷 筱小五朵 採花趕府 王菊芬 下河南 筱玉蘭 殺狗勸妻 筱玉英 過關 梁蕊蘭 採（桑）
（今天夜戲）筱小五朵 母 李雲卿 母女會 筱小五朵 掃地掛畫 筱玉蘭 辛安驛 歐海亭 拜壽 李雲卿 筱玉英 壽（長安） 梁蕊蘭 王菊芬 算（大卷） 郭恩發 筱小五朵 糧
優等對號 先期售票 有目共賞 有口皆碑
梁蕊蘭 河北梆子戲
●上海人畢竟識貨！●大中華天天滿堂！

蓬萊花園越劇場

（日戲）古城會 鳳閣 訓子 三娘教子 孝傳 忠 薄情郎 下河東 太廟
（夜戲）花鼓 算帳 投河 法場 鴛鴦樓 統本落繡鞋
彭 金 王 筱 筱 筱 筱
地址 小西門 蓬萊市場內 電話八二一九〇
座價 頭等二角 二等一角

山西 東海 最後一天

山西 今天 二時 四時 七時 九時
價目 樓下二角 樓上二角
東海 今天 二時 四時 七時 九時
價目 樓下二角 樓上三角
袁美雲 徐琴芳 朱秋痕 周璇 路明 王引 王乃東 湯嫻
滿園春色
山西明天 秀蘭 鄧波兒 主演 最得意傑作 小英雄
東海明天 胡蓉蓉 黎明暉 全部明星主演 壓歲錢

天仙（財）（記）

二馬路大新街口
▲今晚彩排▼
全體歌史合演好戲 ◁全部▷
彩樓配起 薛平貴與王寶川 大登殿止
程派青衣 美華 今晚登台
老生 林再雲 今晚登台
由京來申正工生 孟小君 今晚登台
價目大洋二角 奉送香茗
優待券每元七張
時間每晚七時半開
承接堂會請至本賬房

小廣寒

四馬路大新街口
今晚彩排
周碧雲 曹蕙芳 石艷秋 筱漢臣 鳳麟 蘇韻秋 蘇彩霞 吳桂芬 麗芳 于叔良 素秋
（黑松林 臨江驛）（賀后罵殿）
●日戲● 頭等二角
價目大洋二角奉送香茗
優待券每元七張 時間每晚七時半起
承接堂會請至本賬房 接洽電話九一三八六

皇后劇院

南京路虞洽卿路口 電話九三〇九五
◉中國唯一專門建築新型舞台劇場◉

●今●天●夜●戲●初●次●公●演●

八集 華麗緣

信譽擔保 乘興而來 滿意而歸 回味三日

日戲二點半 夜戲八點半

美術佈景與衆不同 素負盛名
雕刻宮殿 富麗房間 偉大客廳 御花園 古雲石室 連環變化 吻合劇情

劇情達最高峯
●驚○人○演○出●
蘇大娘母女相認，歡天喜地忽又不認，離奇之至！
天子駕臨繡房，孟麗君怎樣應付？出人意外！
皇后追取繡鞋，智設巧機關！驚人奪目！
孟麗君二次脫靴，忠孝王三氣孟麗君，絕頂緊張！
情天子玩於掌上，孟麗君初難忠孝王，精采絕倫！
孟麗君左右為難，消極出走！啼笑皆非！
夫妻如陌路，孟麗君二難忠孝王，包管叫絕！

今天日戲 海上聞人虞王兩公館煩演著名大笑劇 全部三笑

明天日戲 春節特演 八集華麗緣

首先發明
美術皇后古裝 立體古代佈景 古代木器道具 老牌勝人一籌 八集尤多新製

王君達先生精心編導
▲飾孟麗君 ▲女扮男裝
王美玉
◉盛名全國舞台皇后活孟麗君

重要演員

今天第十六天開演！
‖客滿了十六天！‖
『華麗緣』中一切的一切獨霸劇壇！
一問看過的觀衆，便知不同凡響！

浙江

小琳丁丁勒克斯甘立却蒙
聯合主演使人心怯膽寒熱血沸騰的武俠探險新鉅片

上集 蠻島奪獸記

緊張刺激打倒一切冒險長片

飛塵追風千里 龍駒之神！ 智勇雙全一代 猨犬之王！

老百匯

潘德奧勃林○瑪格蘭林珊 演合全體硬派明星
最後一天
壓寨夫人
"PUBLIC ENEMY'S WIFE"
緊張激烈偵探奇情鉅片
明天陽映……「古屋奇案」

威利

蒂雷亞斯坦・麥遂羅吉絲 合演歌舞艷情美藝鉅片
風月無邊
雷電華非常大貢獻

西海

新華公司全力攝製之非常巨片
壯志凌雲
金焰 王人美 韓蘭根 陳娟娟 (主演)
參加演員二千人 計炸耗藥三千磅

鑫記 大舞台

標準新劇才有空前賣座
開演了四十多天依然場場擁擠真是奇哉怪也

地址……二馬路
電話 九〇二〇八 九二〇二〇

今夜獻演
秘戲 盤絲洞
有韓素秋藝員的？舞
奧妙無邊
使君有意想不到之滿意

七情 銀絲網
有七蜘蛛精的霞光鬥艷
香艷無窮
實有傾倒觀衆之魔力

諸位如欲解除春天的煩悶，祇須到本台來，保證你一暢胸襟

觀衆注意

十五本西遊記

今天日戲(准演) 十三本
●際此春光明媚，須當及時行樂●
●欲觀偉大名劇，惟有請到本台●
明天日戲(准演) 十四本

共和大戲院

◉今天開映◉座價一角◉
(聯華適應時代需要的革命巨片)
◎全部有聲對白◎
孤城烈女

新世界

門票一角 買一送一
▲大京班(日戲)▼ 林鳳嬌 美娟 楊玉崑 周梅艷 王競妍 李蓮芬 李君庭 蓋俊庭 梅韻芳 姚雪濤
珠簾寨 寶蟾送酒 夜戰馬超 天女散花 包公打鑾駕 八 梨花 樊 本
紹興文戲 光明話劇 改良甬劇
一新園 歌舞團 群芳會
二樓電影場 鐵血情瀾
滑稽名家 丁婉娥 大京班

九星

歷史戰事悲壯熱情巨片
紅粉金戈
斬將殺敵報國殉情
腥風血雨遍大地，素車白馬弔美人。
每場加映中文字幕

東方書場

記興 羅春閣

中南書場

恒雅書場

申曲 化裝

大新遊樂場

華北評劇社蹦蹦戲 小白玉霜
勵社話劇
好消息 蹦蹦戲
大京班名角合演 梅 孫 路
有聲電影 春波蕩漾
仙霓社文武崑劇
精神方易園
小天使

先施樂園

■門票大洋兩角買一送一■
安樂大劇場文武京戲全體藝員日夜登台
胡玉樓 劉艷筱 應寶蓮 應楠森 花翠琴 王俊宸 夏君庭
雪 狐 狸 五本 貓 更 九 天
娛樂社話劇
日夜影戲場 蛇蝎美人 電影嘗試
蹦蹦戲 金順玉鳳 花筱
本園特聘 花影劇團 歌舞 少女 歡喜園 滑稽 趣劇

永安天韻樓

(影戲場日夜開映)
世界偉大有聲巨片
(無名英雄)
新影戲場 日夜開映
天一公司出品 湯傑 曹雪松 主演
王先生奇俠傳
新柳社 蹦蹦戲
▶大京班全體藝員日夜拿手好戲◀
▲夜戲▼ 九本火燒紅蓮寺

新新花園

門票大洋二角買一送一再贈一張
新聲大京班 全班合演
七本萬花樓 五本封神榜
冶兒劇團 代理姑爺 陳伯和
三弦拉戲 草莽英雄 名花會唱
東方劇團 借妻 狗頭將軍
鐘社話劇
前本 黃金印 新編名劇 船家女